הארץ

75 אג' יום ג' י"א בתשרי תשמ"ז, 14 באוקטובר VOL. 68/20506 OCTOBER 14 1986

בית חלומותיך בכנרת

רכוש בית כפרי בבעלות מלאה בנוה-נוף-מיגדל האזור המיתפתח והמבטיח ביותר בארץ.

שלב ג' בבניה ומכירה

נוה נוף - חלום חייך רשום בטאבו

בואו לבקר באתר בחגים טל: 721191-2 (03)

מכשול מודעי יוסר הבוקר: "שרינו" וסיעת המערך יתבקשו לאשר שובו לממשלה כשר בלי תיק

נציגי הקואליציה יבואו לנשיא ב־11; שמיר יציג את הממשלה בכנסת אחה"צ

מאת אילן שחורי, עקיבא אלדר [illegible] כתבי "הארץ"

ח"כ יצחק מודעי הביע נכונות לשרת כשר בלי תיק עד לראשית השנה הבאה. מקור בכיר בליכוד הבהיר אמש כי ברוח כזו ענה לשני הצדדים שגם לאחר מכן לא יקבל מודעי את תיק האוצר או המשפטים. בכך יתאפשר ככל הנראה ליצחק שמיר להציג היום את ממשלתו בפני הכנסת. נודע כי יו"ר סיעת המערך בכנסת ח"כ רפי אדרי מכנס הבוקר את הסיעה לדיון דחוף בפשרה המאפשרת את חזרתו של מודעי לממשלה. חברים בסיעה איימו כי לא ימליצו בפני הנשיא להטיל על שמיר להרכיב את הממשלה אם אכן יתגבר שמודעי חבר בה.

בתוך כך נמסר כי הבוקר אמורים פרס ושמיר להיפגש פעם נוספת על מנת לדון ובכוונה לסכם המוצא לשני שעה בפרשת מודעי.

שר הבריאות מרדכי גור עומד לסיים היום את תפקידו עם הצגת ממשלתו של ראש הממשלה החדש יצחק שמיר בכנסת. שמו של גור אינו כלול ברשימת שרי המערך. פרס ממליץ קרוב לוודאי בפני מוסדות מפלגתו לאשר את מינויה של סגן שר הבריאות ח"כ שושנה ארבלי אלמוזלינו לשר הבריאות. נראה כי מועמדים נוספים יציגו את מועמדותם לתפקיד במרכז המפלגה.

משלחת משותפת של כל סיעות הקואליציה אמורה להתייצב היום ב־11 לפנה"צ במשכן הנשיא להתייעצויות, ותבקש מהנשיא חיים הרצוג להטיל על יצחק שמיר להרכיב ממשלה חדשה. עפ"י החוק רשאי המועמד לתפקיד ראש הממשלה לשקול במשך שלושה ימים את הצעת הנשיא, אולם קרוב לוודאי ששמיר ישיב מיד בחיוב וכעבור זמן קצר יודיע טלפונית לנשיא כי עלה בידו להרכיב ממשלה חדשה. פרס זימן להבוקר את שרי מפלגת העבודה כדי לדווח להם על פגישתו במוצאי החג עם שמיר ולסכם סופית את עמדת העבודה לגבי שובו של מודעי. ההערכה היא שפורום "שרינו" יאפשר הבוקר את שובו של מודעי לממשלה. אחד השרים הבכירים בעבודה אמר אמש כי בעצם הליכוד קיבל את כל דרישות מפלגת העבודה: פורום כלכלי מרובע בו ידונו ההכרעות הכלכליות לפני הדיון בממשלה, ועדת שרים בנושא המינויים לחברות והתאגידים הממשלתיים, אליה יצטרפו שמיר ופרס במקרה של חילוקי דעות.

עפ"י התכנון יציג היום אחה"צ שמיר את ממשלתו החדשה לפני הכנסת ויבקש את אמונה.

עד כה הודיעו כבר אהרן הראל, חיים רמון, [illegible] מהמערך ומרדכי וירשובסקי משינוי כי לא יביעו אמון בממשלה אלא יימנעו.

ביילין מוצע כשגריר

בערב החג שב פרס והציע למזכיר הממשלה יוסי ביילין את תפקיד השגריר בארצות הברית, זאת לאחר שביילין דחה סופית את ההצעה לכהן כמשנה לשר החוץ. ביילין אינו נוטה לקבל את התפקיד המוצע והוברר כי גם בליכוד אין מתייחסים לכך בחיוב. בישיבת "שרינו" שתתקיים הבוקר מתכוונים מספר שרים לדרוש מפרס למנות את ביילין למנכ"ל משרד החוץ ולדחות בכך את תביעתו של השר עזר ויצמן למנות לתפקיד זה את מנכ"ל משרד ראש הממשלה אברהם טמיר.

ערב רוטציה: פרס ושמיר התפללו "כל נדרי" ביחד

(ע). ראש הממשלה היוצא שמעון פרס וראש הממשלה הנכנס יצחק שמיר התפללו בערב יום כיפור זה לצד זה בבית הכנסת הגדול בירושלים. לאחר התפילה יצאו השניים מבית הכנסת והלכו לביתו של ראש הממשלה ברחוב בלפור בשכונת רחביה בירושלים.

מהלך דקות אחדות מבית הכנסת הגדול. ליד ביתו של ראש הממשלה נפרדו שני האישים, ויצחק שמיר עשה את דרכו לביתו ברחוב [illegible] כ־300 מטרים מהמקום.

גם את יום הכיפור עצמו עשו השניים בבית הכנסת הגדול בירושלים.

הפסגה נכשלה; 2 המעצמות מאשימות אחת את השנייה; אכזבה רבה בעולם

גורבצ'וב: רייגן אחראי לכישלון אבל אין זה אומר שאי אפשר יהיה להמשיך לעבוד עמו "ניתן לאמריקאים לשקול מחדש, אנו ממתינים" ★ העיתונות האמריקאית תוקפת את רייגן על סירובו לבלום את מלחמת הכוכבים ★ לא נקבע מועד לפסגה שתוכננה בארה"ב

מאת צבי בראל, שליח "הארץ" בארה"ב וסוכנויות הידיעות

רייקיאוויק (ע"ד וע"צ). ועידת הפיסגה הסובייטית־אמריקאית שנערכה בבירת איסלנד נסתיימה בכשלון ושתי מעצמות העל מאשימות אחת את רעותה בתוצאות. במסיבת עיתונאים הודיע שר החוץ האמריקאי ג'ורג' שולץ כי שני המנהיגים לא קבעו מועד לפגישה הבאה, שאמורה היתה להיערך בארצות־הברית. המזכיר הכללי של המפלגה הקומוניסטית הסובייטית אמר עם זאת במסיבת עיתונאים שנמשכה 110 דקות, כי אסור שתיווצר אווירה של בהלה. "ניתן לאמריקאים לשקול את העניין מחדש — אנו ממתינים" אמר גורבצ'וב. המנהיג הסובייטי הוסיף כי האמריקאים באו לועידת הפסגה "בידיים ריקות". גורבצ'וב ציין שעל אף העובדה שהוא מטיל את מלוא האחריות לכישלון השיחות על נשיא ארה"ב, "עדיין אפשר לעבוד עמו", אמר.

שר החוץ האמריקאי ג'ורג' שולץ הסביר את כישלון ועידת הפיסגה באומרו שברית־המועצות עמדה על כך שארה"ב לא תמשיך את עבודות המחקר בקשר ל"מלחמת הכוכבים". מנקודת ראות אמריקאית — הוסיף שולץ — שני ימי השיחות היו מאכזבים ביותר. עם תום הדיונים יצאו שני המנהיגים חזרה לארה"ב ולברית־המועצות.

הנשיא רייגן אמר כי מיכאיל גורבאצ'וב דחה את ההצעה הטובה ביותר לפיקוח על החימוש שהוצעה אי־פעם בהיסטוריה. הנשיא רייגן גילה כי בדיונים שקיימו שני הצדדים ביום א' אחרי הצהריים, הוא הציע לגורבאצ'וב לדחות בעשר שנים את הצבת מערכת ההגנה החללית של "מלחמת הכוכבים", בתנאי שיוסכם על ביטול מוחלט של כל הטילים הבאליסטיים הגרעיניים של מעצמות העל.

על כך הגיב המזכיר הכללי באומרו כי הוא מוכן לשקול את ההצעה אך הוא הציג את התנאי שארצות הברית תצמצם את עבודתה בקשר עם מלחמת הכוכבים. לעומת זאת גילה נציג סובייטי בכיר כי מוסקווה הגישה הצעה "בעלת חשיבות היסטורית עקרית" בעניין פירוק הנשק הגרעיני בוועידת הפיסגה. יועץ של הקרמלין גיאורגי ארבטוב אמר לכתבים כי ההצעה כללה "קיצוצים ניכרים" במערכת הנשק האיסטרטגי.

תגובות מעורבות בארה"ב

כישלון הפיסגה ברייקיאוויק גרר תגובות מעורבות בארה"ב. בעוד העיתונות האמריקאית ברובה מפנה אצבע מאשימה כלפי דבקותו של הנשיא רייגן בתכנית ההגנה החללית (אס. די איי), מבנא רייגן תומכים לדרך ניהול המשא ומתן גם בקרב מתנגדיו הפוליטיים. העיתון ניו יורק טיימס קבע בכותרת כי "השיחות בין רייגן לגורבאצ'וב נקלעו למבוי סתום משום סירובו של (סוף בעמוד 4 טור 3).

הקונגרס אישר החכרת מסוקי קוברה לישראל; תדיראן תספק מכשירי קשר ניידים למארינס

מאת צבי בראל, שליח "הארץ" בארה"ב

ואשינגטון (מיוחד ל"הארץ"). חברת תדיראן זכתה במכרז להספקת מכשירי קשר ניידים למארינס. העסקה היא בסכום של כשמונה מיליון דולר ובקרוב צפויה עסקה דומה שתרחיב את ההספקה הישראלית למארינס.

הקונגרס אישר בסוף השבוע שעבר הצעת חוק המאפשרת להחכיר מסוקי קוברה לישראל. שר הביטחון יצחק רבין ביקש לפני חודש משר ההגנה כספר ויינברגר להחכיר לישראל 25 מסוקי תקיפה מסוג קוברה בתנאים אותם מחכירה ישראל מטוסי כפיר לחיל הים האמריקאי. על פי תנאים אלה לא תשלם ישראל עבור המסוקים אלא רק עבור תחזוקתם. בקשה זו דרשה אישור הקונגרס אשר ניתן, כאמור, בסוף השבוע. אולם, אומרים מקורות במשרד ההגנה, השר ויינברגר איננו רואה אפשרות סבירה להעביר עתה לישראל מסוקי קוברה שכן גם בצבא ארה"ב קיים מחסור בהם, וגם כאשר יוחלפו המסוקים הקיימים במסוקים מסוג אפאש יבקש צבא ארה"ב להחזיק במסוקי הקוברה כרזרבה.

מחלוקת על מחיר הכפיר

עוד נמסר כי ויינברגר איננו עצמו מחויב להחכיר לישראל את המסוקים הללו, וכי עסקת ההחכרה הישראלית של מטוסי הכפיר מעוררת מחלוקת בשל מחירה הגבוה. מסתבר כי חיל הים האמריקאי משלם לתעשייה האווירית עבור החזקת מטוסי הכפיר, מחיר כפול מזה המשולם עבור החזקת מטוס אמריקאי בארה"ב. גורמים ישראליים טוענים כי התחשיב מבוסס על שעות טיסה והעובדה שחיל הים איננו משתמש במלוא שעות הטיסה מייקרת את המחיר אך האשמה איננה בישראל.

התפילה האחרונה בקבר יוסף עוד לא נאמרה — המתנחלים מתכננים מתקפה חדשה בסוכות

בתגרת ידיים שהתפתחה עם כוח צה"ל נמנעה כניסת 70 מתנחלים לאתר בערב החג

מאת אורי ניר, כתב "הארץ" בשטחים

מנהיגות גוש אמונים שיגרה אמש מכתב מחאה לשר הביטחון יצחק רבין, בשל החלטתו שלא לאפשר תפילה בקבר יוסף ביום הכיפורים. מנהיגות הגוש מכנה את ההחלטה שרירותית, ומגנה את "הפעלת צה"ל באורח ברוטאלי, במטרה לבצע את מדיניותו הפרטית והעקבית של שר הביטחון". מנהיגות גוש אמונים מאיימת במכתב כי אנשיה לא יעברו בשתיקה על "הגזירה הנבזית". נודע כי המתנחלים מתכננים לחולל תקרית נוספת במקום בסוכות.

תגרת ידיים התגלעה ערב החג ליד קבר יוסף שבשכם, בין קבוצה של כ־70 מתנחלים שביקשו להתפלל באתר, לבין כוח של צה"ל, שמנע זאת מהם. התפילה בקבר יוסף ביום הכיפורים נאסרה בהוראת שר הביטחון, יצחק רבין, זאת למרות שבמקרים קודמים הותר למתנחלים להתפלל שם בחגים, אך נאסר עליהם ללון שם. מנהיגות גוש אמונים גינתה אתמול את "הפרת הסטאטוס קוו" בנוגע לנהלי התפילה באתר, ומקורות ביטחוניים שאישרו כי אכן הופר המצב הקיים בהקשר זה, אמרו כי הוחלט לאסור את התפילה במקום בגלל התפרעות אנשי גוש אמונים בקבר יוסף בערב ראש השנה.

נשארו מחוץ לקבר

לפני יום הכיפורים מסרו שלטונות הביטחון למתנחלים מאיזור שכם כי ייאסר עליהם להתפלל בקבר יוסף. הם מחו על ההחלטה בפני אלוף פיקוד המרכז, אמנון ברק, שהתנה את התפילה שם בשני תנאים: האחד, התחייבות שהצעירים שהתפרעו במקום בראש השנה לא יבואו הפעם להתפלל במקום, והשני, ששר הביטחון אכן יחזור בו ויאשר את התפילה. המתנחלים לא הסכימו להיענות לתנאי הראשון, והשר רבין לא שינה את החלטתו. מכיוון שכך נותרה בעינה ההוראה שלא להתפלל שם.

דקות אחדות לפני כניסת החג, ניסו המתנחלים להיכנס לקבר, אך כוח של צה"ל אסר זאת עליהם. במקום התפתחה תגרת ידיים בין החיילים לבין המתנחלים. לבסוף, משהתברר כי אי אפשר יהיה לפנותם מבלי לחלל את החג, הוסכם כי המתנחלים יישארו מחוץ לאתר הקבר, ואף ילונו שם. כוח של כמאה חיילים איבטח את המתנחלים, שעזבו את המקום רק אמש, מבלי לחולל עימות נוסף עם החיילים.

משטרת ירושלים מנעה אתמול מקבוצה של חברי תנועת נאמני הר הבית להיכנס לתחומי הר הבית במטרה להתפלל שם ולתקוע בשופר לציון סיום הצום.

לאחר דין ודברים עם המשטרה, הותר לחברי התנועה להתפלל ליד מחסומי המשטרה, מחוץ לתחומי הר הבית, ליד השער המערבי להר. יו"ר התנועה, גרשון סלומון שיגר אמש מכתב, לראש הממשלה המיועד, יצחק שמיר, ובו מחאה על ההחלטה שלא לאפשר תפילה בהר הבית ביום הכיפורים, והביעה כי ישנה את ההוראות בעניין סדרי התפילה ליהודים במקום.

המו"מ מתחדש היום; האחיות בתחושה של אין מוצא

מאת מיכאל [illegible]

המו"מ בין אחיות בתי החולים לבין המעסיקים יחודש היום אחר הצהריים, כאשר הצדדים חלוקים בהערכותיהם באשר לאפשרות להשיג פריצת דרך בשיחות אלה.

לעומת ההסתדרות הטוענת כי קיים סיכוי לפתרון הסכסוך הבהירו האחיות שלנוכח עמדת המעסיקים וההסתדרות אין הן תולות תקוות רבות בפגישה זו.

ביום א' בבוקר נפגשו נציגים של נציגות האחיות עם מנכ"ל ההסתדרות ישראל קיסר ודנו עמו במשך שעתיים בהתקדמות המו"מ עד כה. קיסר סקר בפניהם את ההשגים שהושגו לאחיות במו"מ, הכוללים הקצבת 1,500 תקנים, בדיקת נושא התקינה והתוספת המיוחדת לאחיות העובדות בשלוש משמרות. עם זאת הבהיר קיסר לאחיות שהאוצר אינו מוכן לקיצור שבוע העבודה שלהן ל־32 שעות, וכי ההסתדרות לא תתמוך בתביעה זו שכן לדבריו קיימים עובדים רבים במפעלי תעשיה העובדים 45 ואף 47 שעות בשבוע ומצב המשק אינו מאפשר קיצור של שבוע העבודה.

בעקבות הפגישה בין ההסתדרות ונציגות האחיות אמרו ראשי ההסתדרות כי התרשמו שחלה פריצת דרך ושהאחיות התקרבו בעמדתן לזו של ההסתדרות. אולם דובר מטעם האחיות הבהיר אמש שלא חלה כל התקדמות כזו ושאי אפשר לדבר על פריצת דרך במו"מ.

שוטר הרג עבריין נמלט באילת

מאת איתן רבין

בחור כבן 30 תושב אילת המוגדר על ידי המשטרה כעבריין נמלט נורה אמש ונהרג על ידי קצין משטרה באזור המרכזים באילת.

דובר משטרת מרחב הנגב פקד רמי פרץ מסר כי הבחור נהרג בעוד המודעות כעבריין נמלט. שוטרים הקיפו את הבחור ולפתע נשמעו יריות מצד הבחור. אחד מקציני המשטרה אשר עמד מול הבחור חשב כי הוא מחזיק אקדח ירה לעברו ופגע בו בחזה. הבחור הובהל לבית החולים יוספטל באילת שם נקבע מותו.

מפקד מרחב הנגב ניצב משנה חיים בן עיון מינה קצין בודק הבוקר הוא יגיע לאילת כדי לבדוק מקרוב את נסיבות הירי של הבחור בן ה־30.

הפיס הארץ חדשות

המספרים היום בקטורים

9,8,7

17,16,15

סן סלוואדור — 900 נהרגו; 200,000 נותרו בלי קורת גג

רבבות פצועים מאושפזים בבתי החולים ★ צוותי ההילוץ ממשיכים לחפש אחר ניצולים ★ ישראל תעביר השבוע משלוח ראשון של תרופות

סן סלוואדור (ע"ר, ע"צ). בעקבות הרעידה בסוף השבוע שעבר נהרגו לפחות 900 איש ו־200,000 נותרו ללא קורת גג.

הנזקים לכלכלה, שמצבה קשה מאוד במלחמת האזרחים בת 7 השנים ושנהרגו בה 60000 אזרחים, מוערכים בכ־2 מיליארד דולר.

הנשיא, חוזה נפוליאון דוארטה, אמר כי 10,000 איש אושפזו בבתי חולים לאחר הרעש. הארכיבישוף ריוורה אי דאמאס אמר קודם לכן, כי נפצעו עד 30,000 איש. דוארטה אמר כי צוותי ההילוץ ימשיכו לפעול ולחפש אחר ניצולים "כל עוד יהיו סימני חיים כל שהם".

צוותי הצלה ממכסיקו, גואטמלה, ארה"ב, קוסטה ריקה, יפאן, צרפת ושווייץ, אחדים מהם מצוידים בציוד מיוחד להאזנה אלקטרונית ובכלבי גישוש, עדיין מחפשים בין ההריסות אחר ניצולים.

סופרו המדיני של "הארץ" מוסר כי השבוע יעביר משרד החוץ משלוח ראשון של תרופות לאל סלוודור עבור נפגעי הרעש בבירה סן סלוודור. המשלוח מאורגן בשיתוף צה"ל ומגן דוד אדום ויכיל בעיקר פלאזמה ותרופות אנטיביוטיות. ירושלים הביעה נכונות לשגר לסן סלוודור גם צוותים רפואיים, אך התברר כי אין בהם צורך ושגריר אל סלוודור בישראל ביקש במקום זאת תרופות ותרומות.

צרפת לא מכחישה גילויי ה"סאנדיי טיימס": "אין בידיעה הזו כל חדש"

מאת יואב קרני, סופר "הארץ" בצרפת

פאריס (מיוחד ל"הארץ"). שר החוץ של צרפת ז'אן־ברנאר ריימון הבהיר בתגובה על פרסומי "סאנדי טיימס" בעניין שיתוף הפעולה הגרעיני (בשנות ה־50) בין צרפת לישראל, כי "הפרשה איננה חדשה, שכן אין בה כל חדש..."

ריימון ציין, כי "גילויי" העתון הבריטי חוזרים למעשה על מה שהיה ידוע ברבים זה שנים רבות. כלומר — שיתוף הפעולה הגרעיני ("האטומי") בין צרפת לישראל, שהופסק בהסכם שנחתם בספטמבר 1965 בדימונה.

ריימון הטעים, כי הסכם זה בוטל בסוף שנת 1959, לאחר עלייתו לשלטון של הגנראל דה־גול. "מאז ועד היום", אמר שר החוץ, "התקדם המחקר הגרעיני בצעדי ענק; 30 שנה ודאי הספיקו למדענים הישראליים כדי לצבור ידע מספיק, ללא כל קשר עם שיתוף־הפעולה הצרפתי בשעתו..."

הסתערות ברגע האחרון של מאות מהגרים יצרה מהומה בנמל היתרו

לונדון (ע"ר). תוהו ובוהו שרר אתמול בנמל התעופה הלונדוני היתרו, כשעה שמאות נוסעים מתת־היבשת ההודית הגיעו כדי להקדים את המועד הסופי להנהגת אשרות לכניסה לבריטניה.

דובר של האיגוד המקצועי של פקידי שירותי ההגירה אמר: "את המצב כאן אפשר לתאר רק כאנדרלמוסיה מוחלטת". הוא אמר כי זמן קצר לאחר חצות הלילה ביום ראשון "התמוטט המערך כולו. לא יכולנו לטפל בנוסעים נוספים".

ממשלת בריטניה הודיעה כי החל מיום רביעי הקרוב יהיו זקוקים מבקרים מפקיסטאן, הודו ובנגלדש לאשרות כדי להיכנס לבריטניה, כדי לייעל את הליכי ההגירה בנמלי התעופה. מועד סופי ייקבע גם לגבי אזרחים מניגריה וגאנה. עד עכשיו נשאלו מבקרים כאלה לגבי מטרת ביקורם לאחר הגיעם לבריטניה, ואם לא יכלו לספק תשובות משביעות רצון, לא הורשו להכנס. החל מיום רביעי יונהגו הליכים אלה בנציגויות הדיפלומטיות הבריטיות בחו"ל, ורק אלה שיעמדו על הדרישות, יקבלו ויזות.

פקידי ההגירה אמרו, כי חברות תעופה מתת־היבשת ההודית הפעילו טיסות מיוחדות כדי להתגבר על זרם הנוסעים שביקשו להקדים את המועד הסופי. הלילה אמורים היו להגיע 3 מטוסי בואינג 747 נוספים, ובהם כ־1800 מהגרים.

2 הצגות בפסטיבואל עכו הוגבלו לבני 18 ומעלה

"מזמור לדויד" על יחסים הומוסקסואליים ו"הזיות קמות במזרח" — פנטזיה על יהדות מארוקו ★ תלמידים שרכשו כרטיסים יקבלו כספם בחזרה

מאת סופר "הארץ" לענייני תרבות

המועצה לביקורת סרטים ומחזות הגבילה שתי הצגות במסגרת התחרות בפסטיבואל לתיאטרון בעכו מגיל 18 ומעלה, ודרשה כי מכל אחת מההצגות יושמט קטע קצר. שאר ההצגות במסגרת התחרות אושרו. הפסטיבל הנערך זו השנה השביעית ייפתח ב־19 באוקטובר, א' חוה"מ סוכות באולמות האבירים בעכו.

שתי ההצגות הן "מזמור לדויד" מאת תמיר גרינברג ו"הזיות קמות במזרח" של דניאל לנוני. מן ההצגה הראשונה העוסקת ביחסים הומוסקסואליים דרשה המועצה להשמיט קטע קצר של מין אוראלי בין גברים. ההגבלה אותה מגיל שמונה עשרה ומעלה.

מן ההצגה השניה, אותה מגדיר המחבר כ"פנטזיה על נושא יהדות מארוקו" דרשה המועצה להשמיט את הביטוי "המהומה האתנית", התנתה כי קטעי המשגל ייערכו שלא בעירום והגבילה אותה מגיל 18 ומעלה.

יו"ר המועצה יהושע יוסטמן לא זכר את פרטי ההגבלות ואמר רק כי ההגבלה בגיל לגבי ההצגה "הזיות קמות במזרח" היתה בשל "ביטויים קשים" הכלולים בה. מהנהלת הפסטיבואל נמסר כי עד עתה נמכרו הכרטיסים להצגות אלה ללא הגבלה, גם לתלמידי בתי ספר לאמנויות, ובעקבותיה יותלו בכניסה לאולמות בעבר שלטים המודיעים על ההגבלה, ומי שבעקבות זאת ידרוש את הכסף יוכל לקבל את כספו חזרה.

ערכה את העמוד: אורית גלילי

חדשות הארץ

שיחות היום

עם: פרופ' יעקב רואי, סובייטולוג מאוניברסיטת ת"א
על: כשלון פסגת רקיאוויק (עמ' 2)

★ הרמטכ"ל: אין סימן מיוחד לדאגה באשר לגבול סוריה (עמ' 3)

★ גינת ממליץ לאפשר לעקורי בירעם ואיקרית לחזור חלקית לכפריהם (עמ' 5)

★ 75 התעלפו בבתי־כנסת ביום כיפור; 90 ילדים שרכבו על אופניים נפגעו (עמ' 5)

★ כהן ולוי הם זוכי פרס נובל לרפואה (עמ' 9)

★ היום יוכרזו הזוכים בפרס נובל לשלום (עמ' 9)

★ ערבי נפצע מיריות צה"ל במחסום בכביש ירושלים רמאללה (עמ' 10)

שרות הארץ

מזג האוויר

מעונן חלקית עד מעונן. יתכן גשם מקומי בצפון ובמרכז הארץ. הטמפרטורות הצפויות: ירושלים 10–21, רמת הגולן 12–25, נהריה 16–25, צפת 11–20, טבריה 16–30, חיפה 17–28, עפולה 13–27, תל אביב 17–26, נמל התעופה בן גוריון 15–25, יריחו 16–30, עזה 17–26, באר שבע 13–26, אילת 18–31.

שערי הדולר

	שער הדולר	השינוי בש"ח
יציג	1.4837	—
נוסעים	1.7635	—
שחור	1.4960	—

שער הסל

יציג	1.4919	—

בגליון זה 18 עמודים

כן תהיה רוטציה

לא תהיה רוטציה

גלגליזהב
GOLDEN WHEELS

צנור הפרסום שעשה הכי הרבה "רעש" בשבועיים האחרונים

"רעש" ניתן להשיג ב־70 • 800 ס"מ, 70x1070 ס"מ, 60x160 ס"מ ועוד. פרטים בטלפון 257111-03.

ראיתי שמעתי

המזכירות — מחוץ לתחום הרוטציה

ערב הרוטציה, שיגר סגן שר החוץ היוצא, רוני מילוא, למנכ"ל היוצא, דוד קמחי, מכתב תודה נרגש על שיתוף הפעולה ויחסי העבודה הטובים שהיו ביניהם במשך השנתיים האחרונות. מילוא ביקש מקמחי להודות בשמו גם לכל עובדי המשרד בארץ ובחו"ל.

תוך הקשיים של הרגע האחרון בביצוע הרוטציה, מסתבר כי היא לא תחול על המזכירות בלשכת ראש הממשלה ובלשכת שר החוץ. לפיכך, ישתתפו תחיה ועדנה, המזכירות הוותיקות בלשכת שר החוץ את שמעון פרס ואילו תחיה הב־ רבית יישארו בלשכת ראש הממשלה.

בערב הזה נערך אורח מכובד, המיועד לנהל את לשכת שר החוץ, עם ועד עובדי המשרד, כדי להזים את השמועות שנפוצו ברבים על "פלישה" של אנשי משרד ראש הממשלה לצמרת משרד החוץ.

א. לם

"הספר מסווילה": חצי ראש איטלקי חצי ראש ישראלי

מחר בערב יגיעו ארצה אמבולולו מראו דייואו, בימאי הבית של בית האופרה לה סקאלה במילנו והמנצח מישאל שושן, מנצח הבית של אותו מוסד. הם ישהו כאן שלושה ימים ויערכו מבחנים לזמרי המקהלה המלווה ולנגנים, לצורך הפקת הקופרודוקציה של האופרה "הספר מסווילה" שתועלה בארץ בחודש הבא.

בהפקה ישתתפו זמרים ידועים מבתי אופרה מרכזיים באיטליה ומקהלת הזמרים המלווה תהיה ישראלית וכמוה התזמורת: היא תורכב מנגנים מהתזמורת הפילהרמונית ומהפילהרמונית הצעירה.

את התלבושות תעצב אנה אני, שעיצבה את התלבושות לסרט "אותלו" והתפאורה תי־ בנה בארץ על־פי דרישת הבימאי.

האופרה תועלה בארץ כמספר הופעות בערים הגדולות. מפיק: יהודה גלילי.

ע.ר.

לשכתו של אפי ארזי להשכרה ב־10 דולר למ"ר

משרדי ההנהלה המפוארים של חברת "סייטקס" התפנו, כידוע, והם עומדים עתה להשכרה בבית "מרכזים" בהרצליה.

בבית מרכזים שבהרצליה פיתוח מוצעים עתה כ־2,000 מ"ר למשרדים במחיר כ־10 דולרים למ"ר. הבכס כולל בידוד אקוסטי, שטיחים מקיר לקיר ובין המשרדים שפינתה "סייטקס", גם חדרי ישיבות מפוארים.

ע. שושן

בענף הפרסום זקוקים לבוררים

בטקס חגיגי הוכרז בשבוע שעבר באיגוד הישראלי לפרסום על מוסד לבוררות שינוהל על־ידי האיגוד ויפעל לאכיפת תקנון האתיקה של האיגוד. מוסד הבוררות יכונן מערכת שיפוט פנימי בין החברים באיגוד, בין החברים לבין האיגוד, בין מי שאינם חברים לבין חברי האיגוד ובין חברים לבין לקוחותיהם. בראש מוסד הבוררות יעמוד השופט המחוזי לשעבר, מר עלי נתן.

בעולמו הסוער של הפרסום הישראלי נדרש, כנראה, מוסד שכזה. מי שעומד כיום בראש האיגוד הישראלי לפרסום, אבנר בראל, השתתף בעצמו באמצעות משרדו, "קשר בראל", ב"מלחמת המקררים" תדיראן־אמקור, כיום יש לו חלק ב"מלחמת השוקולד" בין עלית וכור ובפתח עומדת "מלחמת התה" בין ויסוצקי המונופוליסטית וחברת סוגת. נראה שידיו של מוסד הבוררות תהיינה מלאות עבודה.

ע.ר.

ג'יהאן סאדאת, אלמנתו של הנשיא סאדאת, סיימה בהצטיינות את הדוקטורט שלה בספרות אנגלית באוניברסיטת קאהיר. בעבר נמתחה עליה במצרים ביקורת על שגבתה אלפי דולרים תמורת הרצאות בעולם. ואז עוד לא היתה אפילו דוקטור. (תצלום רדיו אי.פי)

בעריכת עידית רוזנבלום

אסטרונומים מצפים ללמוד על דרך תנועתם של גלי כוח המשיכה בחלל

נתגלו 2 כוכבים שהמרחק ביניהם הוא הקטן ביותר

ניו־יורק (ע"צ). אסטרונומים אמריקאים ואירופים גילו מה שלדעתם מהווה התאמה מרשימה של התנגשות בין שני כוכבים, הנמצאים במסלול כשהמרחק ביניהם כ־120,000 ק"מ בלבד.

העתון "ניו יורק טיימס", שדיווח על הגילוי בגליונו מיום א', מציין, שזהו המרחק הקטן ביותר בין שני גרמים שמימיים שנתגלה אי פעם בחלל. שני הכוכבים המורכבים מחומר צפוף ביותר משלימים הקפה אחת כל 11 דקות. כוכב אחד הוא מה שמכונה כוכב ניטרוני, מסה סמיכה ביותר של חלקיקים אטומיים. הכוכב השני מאבד כל הזמן חומר שמתוסף לכוכב השכן.

האסטרופיסיקאים סבורים כי המעקב שהם מקיימים אחרי שני הכוכבים יסייע להם להבין טוב יותר כיצד נעים אשכולות של כוכבים וכיצד מתפשטים גלי כוח המשיכה בחלל. נוכח הצפיפות הגדולה שלהם והמהירות המבהילה של תנועתם יוצרים שני הכוכבים תופעות גרביטאציוניות, בהתאם לתיאוריית היחסיות הכללית של איינשטיין, שבעבר ניתן היה למדוד ולצפות בכגון אלה רק לעתים רחוקות. "העניין הוא מרתק ביותר", אמר ד"ר שאול רפפורט איש המכון הטכנולוגי של מאסאצ'וסטס.

ע"פ הודאתו של הינדאווי שהוקראה בבית המשפט

החבלה במטוס אל על תוכננה ע"י היתאם סעיד מהש"ב הסורי

הסניגוריה: גילוי הפצצה על ידי הישראלים מחשיד את ישראל בפרובוקציה נגד הסורים

לונדון (ע"צ וע"ת). ביאור הינדאווי תיאר את לויטננט־קולונל הייתאם סעיד, מהשירותים החשאיים של סוריה, כמוח של ניסיון הנפל לפוצץ באפריל השנה מטוס אל על, בעת חקירתו ע"י היחידה ללחימה בטרור של סקוטלנד יארד. דו"ח על החקירה הוקרא אתמול בבית המשפט הפלילי הלונדוני "אולד ביילי".

שמו של הקצין הבכיר סעיד — שהוגדר כסגנו של הגנרל הסורי מחמד אל חולי, ראש המודיעין של חיל האוויר — מופיע פעמים רבות בדו"ח החקירה שהוקרא באוזני 12 המושבעים.

בחלק הראשון הודאתו, שהוקרא ביום שישי בבית המשפט, הבהיר הינדאווי כי הייתאם סעיד הציג את עצמו בפניו כאחראי לפיצוץ מכונית תופת שגרמה למותו של אדם אחד ול־46 פצועים באפריל 1982 ברחוב מרבף בפאריס.

הסניגורים טענו קודם לכן כי השירותים החשאיים הישראליים יכלו להטמין את הפצצה במטען של אן מרפי, ולהבנן תמריץ שנועד להבאיש את ריחה של ממשלת דמשק.

ביום שני האשים הסניגור גילברט גריי את איש המשטרה שחקר את הינדאווי, סמל ויליאם פריים, כי סחט הודאות תחת איום. אך הסמל פריים הכחיש כי אמר להינדאווי: "אני מאפשר לך לצאת, אנשי המוסד ימצאו אותך, הם יחסלו אותך".

בכירי שירותי הביטחון הצרפתי בדמשק לתיאום פעילות נגד הטרור

"וול סטריט ג'ורנאל" לגלג על שיתוף הפעולה הצרפתי־סורי וקרא לז'אק שיראק "אידיוט"

מאת יואב טוקר
סופר "הארץ" בפאריס

פאריס (מיוחד ל"הארץ"). קצינים בכירים של שירותי הביטחון הצרפתיים שוהים עתה בדמשק לצורך מה שמתואר בפאריס כ"שיתוף פעולה צרפתי־סורי" במאבק נגד הטרור.

זו הפעם השלישית (לפחות) במרוצת השבועיים האחרונים, שנודע על שיגור אישים צרפתיים בכירים לדמשק במסגרת ההיערכות הצרפתית למאבק בטרור. בחודש שעבר יצא לדמשק השר הצרפתי לענייני שיתוף פעולה בינלאומי, מישל אוריאק, ומיד אחריו קיים ראש שירותי הביון הצרפתיים סדרת שיחות בדמשק עם עמיתיו הסוריים.

דוברים בכירים של הממשל הצרפתי שבו והדגישו בימים האחרונים, כי למרות המידע שנחשף לאחרונה (במשפט ההתנכלות למטוס "אל־על" בלונדון ובכלי התקשורת המערביים) אין בידיהם כל "הוכחה של ממש" לכך שהממשל הסורי מעורב ישירות בעזרת מעשי הטרור על אדמת צרפת. שר החוץ הצרפתי לאו... ז'אן־ברנאר ריימון אף מתח בהקשר זה ביקורת על עתונים מערביים המוצאים לנכון ללגלג על צרפת המתיימרת לשתף פעולה עם סוריה במלחמה נגד הטרור.

"וול סטריט ג'ורנאל" פרסם בשבוע שעבר מאמר מערכת לגלגני, בו כינה בהקשר זה את ראש ממשלת צרפת ז'אק שיראק "אידיוט".

גרמני נידון ל־6 חודשים על תנאי על ביטוי אנטישמית

מערב ברלין (ע"צ). עו"ד מערב גרמני נידון ביום חמישי בבית משפט במערב ברלין לששה חודשי מאסר על תנאי, על הסתה לשנאה גזעית, משום שהשמיע הערות אנטישמיות בהיותו מבוסם במסבאה. הפרקליט אמר לאדם שלא הכיר אותו: "הם שכחו להמית אותך בגזים" והוסיף "יש לחסל עוד אחרים".

140 עתונאים זרים הגיעו לאפגניסטאן לסקר פינויים של 6 גדודים סובייטיים

קאבול (ע"צ). כ־140 עתונאים ממדינות מערביות וקומוניסטיות הגיעו אתמול לקאבול תוך אבטחה קפדנית ביותר, כדי לסקר את פינויים של 6 גדודים סובייטיים מאפגניסטאן החל ממחר — מוסרת שליחת סוכנות הידיעות הצרפתית סילבי קאופמן.

שלטונות אפגניסטאן, שאירגנו את בואם של העתונאים, אינם מסתירים את הערך התעמולתי שהם מייחסים למבצע זה.

בבואם לקאבול, בטיסה מיוחדת של חברת התעופה הסובייטית אירופלוט ממוסקווה, נתקבלו העתונאים ע"י מספר פרשים של צלמי עתונות וטלוויזיה.

לאחר מכן הובלו אל העיר בשיירה של אוטובוסים בליווי של מכוניות שיטור.

"המלכה זוהי גברת תאצ'ר" אמרו סינים סקרנים בכיכר

מלכת בריטניה זכתה לקבלת פנים ססגונית בבואה לפקין

פקין (ע"ת). אליזבת מלכת בריטניה זכתה שלשום לקבלת פנים רשמית ססגונית בכיכר המרכזית טיאנאנמן בפקין, בפתח ביקור ממלכתי בן ששה ימים, ואמש נערכה לכבודה סעודה ממלכתית, בה הודגש כי היחסים בין שתי המדינות "מעולם לא היו טובים יותר."

הנשיא לי סיאניאן, 81, נקט בלשון חמה ביותר, כאשר הרים כוסית לכבוד המלכה ב"אולם העם הגדול" בפקין.

בדברי תשובתה הזכירה המלכה 390 שנים אחורנית, לתקופה כאשר המלכה אליזבת הא' כתבה לקיסר ואן לי, והביעה תקוה להגדלת המסחר בין סין לאנגליה.

כאשר הגיעה המלכה ביום ראשון, זכתה ל־21 מטחי תותחים בככר המרכזית של פקין. 200 ילדים ערכו ריקודים כשעה שהמלכה סקרה את משמר הכבוד של צבא השחרור העממי.

לאחר מכן קיימו שני ראשי המדינות שיחה של 15 דקות ב"אולם העם הגדול".

אלפים נהרו לככר כדי להעיף מבט במלכה ובבעלה הנסיך פיליפ, כאשר יצאו מהפגישה עם הנשיא.

רבים באו לשם במקרה ולא היה להם מושג ברור את מי באו לראות.

"המלכה זוהי גב' תאצ'ר", היתה תגובה טיפוסית.

3 ילדי ראש מועצת גוש קטיף מאבנים שהושלכו על מכוניתם

מאת איתן רבין
סופר "הארץ"

שלושת ילדיו של ראובן רוזנבלט, ראש המועצה האזורית "גוש קטיף" בחבל עזה, נפצעו אמש באורח קל, כאשר אלמוני רגם את מכונית המשפחה בעת שנסעו לכיוון גוש קטיף. בתו נפצעה בעיניה, והועברה לטיפול בבית החולים ברזילי באשקלון, קיבלה טיפול ושוחררה.

סיפר רוזנבלט אמש: "היינו בדרך מביתנו לכיוון גוש קטיף, כאשר הגענו לאזור אל בריג', נזרקה לעבר המכונית אבן, שניפצה את השמשה. שני ילדי נפצעו ברגליים והבת נפצעה מרסיסי זכוכית שחדרו לעיניה.

"כל עוד תימשך זריקת האבנים על רכב ישראלי ברצועה, יהפכו חיי הערבים ברצועה לגיהנום", אמר.

כוחות הביטחון סרקו אמש את האזור בו נזרקה האבן, אך לא נעצרו חשודים.

מת מנהיג העדה הדרוזית בגולן

מאת מנחם הורוביץ
סופר "הארץ" בצפון

מנהיג העדה הדרוזית ברמת הגולן סולימן קאנג אבו סלח, מת אתמול בכפר מג'דל אל שאמס. קאנג היה בזמנו חבר בפרלמנט הסורי ולאחר מלחמת ששת הימים נמנה עם תומכי ישראל בגולן.

לפני כחמש שנים שינה את עמדותיו ועמד בראש המתנגדים להחלת הריבונות וזהות לדרוזים בגולן. סולימן קאנג ייקבר לפני הצהריים במג'דל אל שאמס ומצפים כי אלפים מבני עדתו ישתתפו בהלווייתו.

הארכיבישוף והרב הראשי של וינה נפגשו למדיטציה

וינה (ע"צ). הארכיבישוף של וינה, הרמן גרוה, והרב הראשי של וינה, חיים אייזנברג, השתתפו שלשום ב"שעה של מדיטציה יהודית־נוצרית" שאורגנה נוכח המגמות האנטישמיות שנתגלו במהלך הבחירות לנשיאות ביוני השנה.

הטלוויזיה האוסטרית מסרה כי לדבר אירוע זה נערכה הפגישה הרשמית הראשונה בין ארכיבישוף ובין רב ראשי של וינה מאז 1945.

הקנצלר האוסטרי, פרנץ ורניצקי, ביקר שלשום לרגל יום כיפור בבית הכנסת של וינה, שם נפגש עם הרב הראשי.

פרנקל העורך החדש של "ניו יורק טיימס"

ניו יורק (עד"ר וע"צ). ה"ניו יורק טיימס" הודיע אתמול על חילופי גברי בצמרת שלו, כולל מינויים של ארבעה עורכים חדשים ופרישתו של העורך במעל א.מ. רוזנטל, שכיהן תשע שנים במשרה זו.

במקומו של רוזנטל, 64, שזכה בעבר בפרס פוליצר, יבוא מקס פרנקל, כיום עורך העמוד של מאמרי המערכת.

פרנקל נולד ב־1930 בגרא שבגרמניה, וסיקר בין היתר עבור עתונו את הבחירות בשוויץ ובהונגריה ב־1956, ולאחר מכן ייצג משך 3 שנים את עתונו במוסקווה.

נעצר חשוד בירייה לעבר חבר קיבוץ על רקע רומנטי

(ע). חבר קיבוץ גלעד שברמת מנשה (41), נשוי, חשוד כי ירה בערב יום הכיפורים לעבר חבר משק גרוש, (36), על רקע רומנטי.

החשוד שהיה באותו ערב בשמירה, פרץ לחדרו של המתלונן, ובמהלך קטטה שפרצה בין השניים נפלט כדור מאקדחו של השומר, בו הוא מחזיק ברשיון. הכדור פגע בתקרה. המשטרה חושדת, שהיה כאן ניסיון לרצוח, ואילו החשוד אומר, שהכדור נפלט בשגגה. האיש נעצר לחקירה.

ראיסה: אני מכבדת את הדת

ביקרתי בקתדרלות ואני מחבבת את העוגב

בורסל, איסלנד (ע"ת). רעייתו של המנהיג הסובייטי מיכאיל גורבאצ'וב אמרה ביום א' בכנסיה שהיא אתאיסטית אך מתייחסת בכבוד לדת. בשיחה עם כתב רויטר הטעימה רעייתו של המנהיג הסובייטי: "אני אתאיסטית, אך אני מכבדת את כל האמונות. סוף כל סוף זה עניין אישי."

היא התיצבה ליד מזבח משום שעליו עמד צלב עשוי פליז ומשני צדדיו נרות דולקים ואמרה: "אני מכירה את הכנסיה הרוסית האורתודוכסית שלנו, וכאשר שהייתי ברפובליקות הבלטיות נהגתי לבקר בקתדרלות ולהאזין לצלילי העוגב. אני מחבבת את העוגב".

היא נמנעה מלהשיב על שאלות בעניין ועידת הפיסגה והטעימה "אני רק אשתו של המזכיר הכללי. אינני יצור פוליטי. אני ד"ר לפילוסופיה. אני עוסקת בעניינים מדעיים". עוד אמרה "בעבר הייתי מורה ויש לי אינטרסים ומשאלות משלי. אני מאמינה שאני זכאית לאלה".

פקידים סובייטיים אמרו כי רעייתו של גורבאצ'וב נולדה ב־1934. ראיסה גורבאצ'וב ביקרה בתצוגת אופנה ושם התעניינה בפרוות מינק שהוצגה במחיר של 6000 דולר. היא לא רכשה דבר בתצוגה, אך אמרה שהיתה שמחה לשוב לאיסלנד לצורך קניות.

הפלשתינאים נמלטים ממחנה ראשידיה

צור (ע"צ וע"ת). נשים החלו עוזבות אתמול את מחנה הפליטים הפלשתינאים ראשידיה, בדרום צור, לאחר חילופי ירי בלילה בין פלשתינאים ובין אנשי אמל. כ־300 נשים וילדות עזבו את המחנה אתמול בבוקר, כשבידיהן חפצים מעטים. הן יצאו לשני המחנות האחרים, באס וברג' שמאלי, ליד צור, או לעבר צידון.

הגברים עדיין אינם מעזים לצאת מראשידיה, מפחד שיילכדו בידי השיעים.

משקיפים סורים פיקחו אתמול על סילוק מתרסים במחנה ראשידיה, במסגרת תכנית עליה הוסכם בדמשק, כדי לשים קץ לקרבות בין פלשתינאים לשיעים. רועדים הרכ... קיד עזק של תל, שומם את הכניסה הראשית לראשידיה, ומשקיפים צבאיים סוריים וצבאים של אמל נכנסו למחנה הפליטים לשיחות עם פלשתינאים.

הולכת רגל בת 76 נדרסה למוות בידי חיילת ברעננה

מאת עדית אמיתי

רחל שולהאבר, בת 76 מרעננה, נהרגה ביום ראשון לפנות בוקר בתאונת דרכים ברעננה.

חיילת שנהגה ברכב פרטי פגעה בה בארבע לפנות בוקר. הנפגעת נמצאה רק זמן מה לאחר מכן בידי ניידת משטרה שחלפה במקום.

הצעירה נהגה ברכב מסוג אוטוביאנקי ברחוב אחוזה, מכיוון מזרח ופנתה ימינה, לרחוב קרן היסוד. היא פגעה באשה, גררה אותה כמה מטרים והמשיכה בנסיעה. כאשר הגיעה לבית הוריה סיפרה לאמה, כי פגעה כנראה בהולכת רגל. האם התקשרה לתחנת המשטרה, אך בינתיים גילה סיור משטרתי את גופתה של שולהאבר.

שיחת היום / ירח טל

עם: פרופ' יעקב רואי, סובייטולוג מאוניברסיטת ת"א
על: כשלון פסגת רייקיאוויק

משחקי יוקרה

האם בעקבות כשלון הפסגה ברייקיאוויק צפויה נסיגה ביחסים בין שתי המעצמות הגדולות, ואולי חידוש המלחמה הקרה ביניהן?

זאת כמובן השאלה המרכזית. לפי דעתי, לא הנשיא רייגן, מהטעמים שלו, ולא ברית המועצות בכלל וגורבצ'וב בפרט, לא יכולים להרשות לעצמם לחדש את המלחמה הקרה ביניהם. אני רוצה להתרכז בברית המועצות, כי זו המומחיות.

ברית המועצות נמצאת במצב קשה מבחינה כלכלית. המחיר הכלכלי של מירוץ החימוש הוא בלתי נסבל מבחינתו של גורבצ'וב. אם אחת ממטרותיו העיקריות של גורבצ'וב היא שיקום הכלכלה הסובייטית וסגירת הפערים השונים, הטכנולוגיים והאחרים, בין ברית המועצות וארצות הברית, אזי אחד הדברים הראשונים שהוא צריך לעשות זה להגביל את מירוץ החימוש. על כן ההגיון מחייב, שכל אחד משני המנהיגים אמנם יטיל את אשמת כשלון הפסגה על זולתו, אבל בכל זאת כל אחד, במיוחד ברית המועצות, יחתור להידברות.

במהלך הפסגה הזאת, גילו הסובייטים גמישות בעניין קיצוץ במאגר הנשק הגרעיני, ואולי במתן היתרי יציאה ליהודים מברית המועצות. האם לאור זאת ניתן להעריך כי קשיחות האמריקאים היא שהביאה לכשלון הפסגה?

זה מאוד קשה לדעת, כל עוד אין לנו דיווח מלא ועדכני מהשיחות, אבל הנשיא רייגן הצהיר, כי הציע לעמיתו הסובייטי הצעות, הטובות ביותר שהוצעו אי פעם. לסובייטים היה צריך להיות ברור, שפרויקט "מלחמת הכוכבים", מבחינתו של הנשיא רייגן, הוא נושא חיוני ביותר, והוא לא יהיה מוכן לוותר עליו בכלל לחץ סובייטי.

יש פה גם משחקי יוקרה בין המעצמות. אבל לאור מה שאמרתי לגבי המצב של ברית המועצות, המחיר הכלכלי שהיא תיאלץ לשלם במקרה של הגברת מירוץ החימוש, די ברור שהסובייטים יצטרכו בסופו של דבר לוותר על דרישתם האולטימטיווית לביטול פרויקט "מלחמת הכוכבים", לעקוף אותו וליזום הצעות אלטרנטיוויות, שיתקבלו על ידי האמריקאים. לשון אחר, הכדור הוא כעת במגרש הסובייטי, כמובן מבלי שהסובייטים יודו בכך.

האמריקאים מצידם, ישתדלו לעזור לסובייטים לבצע הצעות אלטרנטיוויות, ויעשו שאינה קשה, אם יציגו את תוצאות הפסגה בעניין פרויקט "מלחמת הכוכבים" בוויתור.

האם כשלון הפסגה יבוא גם לפגוע בבעיית יהודי ברית המועצות?

אני מניח שכן, מאחר שהנושא יציאת יהודים מברית המועצות, מבחינתה של ברית המועצות, הוא קודם כל נושא לדיון עם ארצות הברית ולא עם כל גורם אחר. זאת אומרת, שלמעשה עתיד היציאה מברית המועצות קשור בהכרח ביחסים בין שתי המעצמות. המירב שניתן לצפות לו, הוא שכאשר תהיה הידברות נוספת בין שני המנהיגים, יציג שוב הנשיא רייגן את בעיית יהודי ברית המועצות, כפי שהציג אותה הפעם.

יש להדגיש כי נושא זכויות האדם לא היווה בפסגה הנושא העיקרי, כפי שאולי היה ניתן להתרשם מהדיווחים באמצעי התקשורת. הנושא העיקרי היה פירוק הנשק. זאת אומרת, שהבעיה היהודית יכולה למצוא את פתרונה, אם בכלל, רק במסגרת עסקת חבילה בין המעצמות, שבה נושא פירוק הנשק הוא העיקרי.

פסגת רייקיאוויק התכוננה להיות פסגה מכינה לפסגה "האמיתית", שאמורה להתקיים בוושינגטון. האם יש עדיין סיכוי שפסגה כזו תתקיים?

אני מסכים לאלה הטוענים, שפסגת רייקיאוויק לא הוכנה כראוי. אבל הפסגה היא אינטרס של ברית המועצות, לכן אני מאמין שהיא תתקיים. אבל יקח זמן עד ששני הצדדים יישבו את ההדורים ביניהם.

כיצד ישפיע כשלון הפסגה על המצב באזורנו?

אני לא חושב שהדבר עלול להשפיע במידה לרעה, ברור שלא יקדם ועידה בינלאומית באזורנו, שבה יטלו חלק הסובייטים. קשה לראות שהסובייטים מעודדים את הסורים לחמם את גבול הגבול אתנו בשעה, כ"גמול" לפסגה. זה לא. אך כל נושא המזרח התיכון, כמו נושא יהודי ברית המועצות, יכול למצוא פתרון בעסקת חבילה כוללת בין המעצמות, שבה נושא פירוק החימוש הוא העיקר וכו המתנה הכל.

מהו הלקח העיקרי שניתן להסיק מפסגת רייקיאוויק?

ראשית, כי מוטב לא להתחיל בכלל בועידת פסגה אם לא מכינים אותה מראש כראוי, שכן אחרת עלולים להשיג תוצאות שיחמירו עוד יותר את המצב. אולם, הנקודה הכי מעניינת, שיחזור עליה שוב מכל, היא המגע האישי בין שני המנהיגים, בכל המסמכות הקודמות. זה היה הושגת מכל. זכור שגורבצ'וב זילזל בעברו במעמד... הפסגה והושפעה כאובה ביותר זוהה בין ניקסון וברז'נייב, שפתחה את עידן הדטנט בשנות ה־70. אני חושב שגורבצ'וב הגיע לכלל מסקנה... להשיג את מה שהוא רוצה... על ידי הנגר האמריקאי.

אבל לגורבצ'וב יש גם חולשות, והעיקרית שבהן היא הצורך של הידברות, כדי לשפר את מצוקתו הפנימית. את זאת לא השכילו האמריקאים לנצל בפסגה ברייקיאוויק.

המעלות של אל על

	מספר טיסות	מזג אוויר	הטמפרטורות אתמול		
אמסטרדם	9	מע"ח	16	8	19
אתונה	18	משנן	21	14	25
בוקרשט	10	מע"ח	15	–	–
בריסל	9	מע"ח	17	4	15
וינה	6	בהיר	17	6	17
ז'נבה	12	מע"ח	18	11	21
לונדון	11	משנן	15	12	19
ליסבון	14	מע"ח	19	18	22
מדריד	13	מע"ח	18	15	22
ניו־יורק	15	מע"ח	16	9	16
פאריס	9	מע"ח	19	10	20
פרנקפורט	8	מע"ח	16	6	17
ציריך	11	מע"ח	17	–	–
קהיר	19	מע"ח	21	19	29
קופנהגן	7	בהיר	12	5	14
רומא	14	מע"ח	24	10	25
שטוקהולם	6	בהיר	15	5	14

ראיסה גורבצ'וב מנסה לחמם בפרוותה ילדה איסלנדית, בעת ביקור שערכה ביום ראשון בחוות בורסל, בעוד בעלה והנשיא רייגן נועדים ברייקיאוויק.

רחל'ה שלנו

איננה

הלוויה תתקיים היום יום שלישי 14.10.86 בבית העלמין מושב שרונה
אוטובוס יצא מבית רוזן רח' הזלוף 4 עפולה בשעה 15.30

גד אמיר איתי הזכור
ההורים: בלה ושמאל רוזן
האחים, האחות ובני משפחותיהם

תמונות מן הפסגה

הנשיא רייגן מחבק את ננסי, אשתו, עם שובו לבסיס חיל האוויר אנדרוס, לאחר סיום הפסגה.

המנהיג הסובייטי מיכאיל גורבצ'וב ואשתו, ראיסה, מנופפים בידיהם אתמול בעת עלייתם למטוס בדרך למוסקווה.

הנשיא רייגן ומנהיג ברית המועצות, מיכאיל גורבצ'וב, יושבים זה מול זה בפגישתם באיסלנד בשבת. לידם, המתורגמנים שלהם.

הנשיא רייגן מצדיע, בשעל ראשו כובע שניתן לו בבסיס חיל האוויר בקפלאוויק. מבסיס זה של נאט"ו המריא הנשיא חזרה לוואשינגטון, בתום שיחותיו עם גורבצ'וב.

הפגנה למען יהודי ברית המועצות התקיימה ביום ראשון ברייקיאוויק ליד הופדי (נראה ברקע) כאשר הנשיא רייגן והמנהיג הסובייטי גורבצ'וב נועדו בבנין.

(צילומים U.P.I.)

גינת ממליץ לאפשר לעקורי בירעם ואיקרית לחזור חלקית לכפריהם

המעוניינים יוכלו להקים כפר חקלאי־תעשיתי מודרני משותף

מאת עמאללה מנצור
סופר "הארץ" בגליל

הממשלה תתבקש לאפשר לעקורי איקרית ובירעם לחזור באופן חלקי לכפרים העזובים שלהם, ולהקים כפר חקלאי־תעשיתי מודרני משותף לעקורי שני הכפרים הרוצים בהתיישבות חקלאית — זהו עיקר המלצות של ד"ר יוסף גינת, עוזר הבכיר של השר עיזר ויצמן. ההמלצות הוגשו לראש הממשלה והוא העבירם למספר שרים. ההצעות יובאו בפני הממשלה.

ההמלצות המפתיעות מבוססות על חוות דעת של אגרונומים, גיאוגרפים, כלכלנים ואנשי מקצוע רבים שהגיעו למסקנה כי אי אפשר כיום להחזיר את העקורים לכפריהם מבלי לפגוע בהתיישבות היהודית שהוקמה בסמוך לכפרים אלה. עקורי כפר בירעם שעקרו ב־1948 מנו פחות משש מאות נפש ואילו מספרם כיום קרוב לאלפיים. כן אי אפשר ליישבם באותו כפר מגובב בצפיפות. אנשי איקרית מנו קרוב לארבע מאות וכיום עולה מספרם על אלף. השטחים שנשארו ללא שימוש מאדמות שני הכפרים לא יכולים להכיל הסוד.

המלצות ד"ר גינת מתחשבות גם בצד הרגשי של העקורים הקשורים לכפרים שלהם והם ירשו להמשיך ולקיים את הכנסיות ובתי הקברות בכפריהם הקודמים. על שטח סמוך לשני הכפרים יוקם כפר מודרני ומי שיפה לעקורי שני הכפרים הרוצים בזאת ומוסדות המדינה יבטיחו תקציבי פיתוח מתאימים להכשרת קרקע ולאיזור תעשיה שיבטיח תעשיה ומלאכה להעסקת התושבים.

מקור מוסמך הוסיף כי ההמלצות כוללות הצעה להקמת ועדת היגוי בהשתתפות נציגי התושבים הנבחרים ועובדי מדינה ממשרדים הנוגעים בדבר.

לסופר "הארץ" נודע כי בימים האחרונים יצרו עסקנים של הליכוד קשר עם ועד אנשי בירעם, וגילו ענין בבעיתם תוך השמעת דברי אהדה.

הוסר העוצר על הקסבה בחברון

6 חנויות עדיין סגורות

מאת אורי נזר
סופר "הארץ" בשטחים

כוחות הביטחון מתנים את פתיחתן מחדש של שבע חנויות ליד הפתח הדרום־מערבי של הקסבה בחברון. בקרבת חנויות אלו נרצח ביום שישי שעבר יהודה מוחשן מקריית־ארבע.

מקורות ערביים בחברון מסרו כי השלטונות מנסים ללחוץ על בעלי החנויות הסגורות למסור עדות לגבי זהותו של הרוצח.

בסוף השבוע שעבר נאסם בבטחון אחד שהפגינו הצדדיים בקסבה, בקרבת שער הגנים, שלידו נרצח יהודה מוחשן. בעיר חברון שרר כי מים האחרונים שקט, חוץ קריאות של כמה מקיצוני המתנחלים בעיר לפעולות נקמה. העוצר שהוטל על איזור הקסבה הוסר שלשום.

הרמטכ"ל: אין היום סימן מיוחד לדאגה ממשית באשר לגבול סוריה

(עו). הרמטכ"ל רב־אלוף משה לוי, אמר בראיון לטלוויזיה במוצאי יום הכיפורים, כי אין הוא סבור שיש היום איזה סימן מיוחד לדאגה ממשית, באשר לנעשה בגבול הסורי. הרמטכ"ל ציין, כי הנושא הסורי עולה מדי פעם, לא תמיד בהקשר לנתונים ולעובדות בשטח או למודיעין, אלא בהקשר לכותרת או אמרות בעיתונות.

"הסורים הם כיום האויב הקיצוני ביותר שלנו, על פי קביעה שלהם, גם באידיאולוגיה וגם במעשה בשטח" — ציין הרמטכ"ל — "באשר להכנות, לבניין כוח, התארגנות ודיבורים מצד הסורים. זהו תהליך קבוע המעסיק אותנו ואנו מטפלים בו ללא קשר להצהרות או לפרסומים בכלי התקשורת".

הרמטכ"ל הוסיף, כי תפיסת הלוחמה והכוננות של ישראל אומרת, שעלינו להיות מוכנים בכל עת לתת מענה לאפשרות פרוץ או יזומת מלחמה, לגבי הסורים בפרט, ולגבי אויבים אחרים בכלל. אולם, הוסיף, אין הוא רואה בימים אלו סיבה מיוחדת לדאגה או לשינוי בשטח. "זה לא אומר שאנחנו מתעלמים מהכוננות שלנו — היא קיימת וקבועה ונוגעת על שורה שלמה של מרכיבים, אשר חלקם בגבול הסורי וחלקם בגיזרות של כל צה"ל. על התהליך הזה של מוכנות אנו בונים בכל ימות השנה".

ראש עיריית עזה תובע לפתוח את החנויות שנסגרו בעקבות הרציחות

מקור צבאי: לא נפתחו מספר החיילים ברצועה עד מציאת הרוצחים; בדרך הטבע, תושבי עזה יסבלו ★ ראש עיריית עזה קורא לישראלים לבקר בעיר

מאת איתן רבין
סופר "הארץ"

"אני פונה לשלטונות הישראליים לפתוח את מאה העסקים ברחוב סלח אדיין", אמר ראש עיריית עזה, רשאד א־שווא, לסופר "הארץ". "אנחנו צריכים להקפיא את העצבים שלנו במקרה, ואם אנו רוצים לחיות ביחד בשלום, או צריכים לעבור את המשבר הזה בשלום".

לדעתו מדובר במספר קטן של מטורפים, ומספרם הולך ומתמעט. "אני מתפלל שבעוד כמה שנים לא נמצא יותר מטורפים כאלה". ואני גם מתפלל שגם לא יהיו יותר". בתשובה לשאלה מה דעתו על התופעות של הקנאות הדתית בעיר, אמר המושל "גם בישראל יש הקצנה דתית ואתם לא מצליחים להשתלט עליהם. אינני רואה בזה מקור של סכנה. נוכל להתגבר עליהם, רובם ירוקים לגר".

המושל קרא לכל עם ישראל לבוא ולבקר בעזה "ולהתעלם מכמה מטורפים המנסים ליצור חיץ בין יהודים לערבים".

15 נעשאי מבינים נעצרו

עד כה נעצרו, במסגרת החיפושים אחר רוצחי הישראלים שנרצחו בעזה, כי 15 מתושבי עזה אשר הוזיקו בכליהם סכינים.

מפקד משטרת נפת עזה אמר, כי לא מן הנמנע שהרציחות בעזה בוצעו על ידי קיצונים דתיים.

אלוף פקוד הדרום, האלוף יצחק מרדכי, ערך סיורים ברצועת עזה וקבע מדיניות פעולה של שיתוף כל גורמי הבטחון במגמה למצוא את הרוצחים ולמנוע התארגנויות נוספות. כמו כן נמסר ממקורות צבאיים כי נעשות פעולות הסברה בקרב הגורמים המקומיים ברצועה מתוך מגמה לשיתוף פעולה לאיתור הרוצחים.

מקור צבאי בכיר אמר אמש ל"הארץ": "כל עוד לא נמצא את הרוצחים לא נפחית את מספר החיילים באיזור. החיפושים יימשכו ובדרך הטבע, תושבי עזה יסבלו," אמר המקור הבכיר.

בר לב לבג"צ: אין מקום להתערבות ביהמ"ש בעניין עוזרי סויסה לשעבר

בתצהיר בו מבקש השר מבג"צ לבטל צו ביניים בנושא נטען כי השלושה הפלו בין עיתונאים

(עו). שר המשטרה חיים בר־לב מבקש מבג"צ לבטל את צו הביניים שהוצא ולאפשר לו לפתוח בחקירה נגד שלושה, אנשי שירות בתי הסוהר שהתלוננו נגד נגוד רפי סויסה.

השר בר לב הגיש בערב יום הכי־פורים תצהיר לבג"צ, בעקבות עתירתם של שלושת אנשי השב"ס, ששימשו בתפקידים מרכזיים בלשכתו של הנציב נגוד רפי סויסה. השר בר לב אומר בתצהירו, כי לאחר הגשת העתירה הורה להרחיב את המשימה שהוטל על ניצב בדימוס בנימין גלעד ולבדוק את כל הטענות שהועלו כלפי תיפקוד שלושת אנשי השב"ס בלשכת נציב השרות.

שר המשטרה מדגיש, כי אין לו כל התנגדות להגיש את דו"ח מבקר המשטרה בעניין רפי סויסה לבג"צ. עם זאת הוא טוען, כי הגשת הדו"ח אינה רלוונטית לשאלות שהועלו בעתירה.

השר בר לב מתייחס בתצהירו לכמה מנושאי התלונות נגד השלושה — שמעון מלכה, חיים צליק... הדבורה שגיאה הפלייה בין עיתונאים, מתן אפשרות לראיין אסירים בניגוד להוראות, אי קיום מעקב אחר קבלת החלטות, חוסר טיפול בדברי דואר שהגיעו ללשכה.

בתצהיר נאמר עוד, כי נגד הדובר שרות בתי הסוהר שמעון מלכה הגיעו תלונות לגבי תיפקודו, ולתצהיר התשובה צורפו שני מכתבים ששגרו אל השר עיתונאים, אשר התלוננו על חוסר אמינות הדובר והפלייה שרירותית של עיתונאים.

באשר לבקשת שלושת העותרים שהתלונות ייבדקו ע"י מבקר משרד המשטרה, קובע השר בר לב, כי אין כל פגם במינוי הוועדה שמינה ואין מקום להתערבות בית המשפט בעניין זה.

ח"כ אדרי חזר מביקור בטוגו

מאת סופרו הפרלמנטרי של "הארץ"

ח"כ רפי אדרי, יו"ר סיעת המערך, חזר מביקור בטוגו. אדרי מסר איגרות מטעם ראש הממשלה שמעון פרס לראשי טוגו. אדרי אמר כי התרשם מהיחס האוהד כלפי פרס וממשלת ישראל. הוא ניבא להתפתחות חיובית חשובה ביחסים עם מדינה זו. אדרי מסר כי ביקור במדינה נוספת שבשמה לא נקב.

עוד אמר אדרי כי מסעו התאפשר לאחר שאישיות אפריקאית ביקרה לפני כשלושה שבועות בישראל לשיחות עם ראש הממשלה פרס ועימו.

שניים נפצעו מהתפוצצות בלון גז ביישוב קדימה

מאת נורית אמיתי
סופרת "הארץ" בשרון

שני אנשים נפצעו באורח בינוני ביום ראשון בבוקר, מהתפוצצות בלון גז ביישוב קדימה בשרון. גיורא־ישעל נגריץ של מנקיתור ארוג־העביאו את הפצועים למרכז הרפואי "מאיר" בכפר סבא.

משלחת מחנכים מפולין תבקר בישראל בראשית החודש הבא

בקיץ הקרוב יוחל בחילופי קבוצות נוער בין המדינות

(עו). משלחת שתמנה חמישה מחנכים ואישי ציבור מפולין העוסקים בתחום החינוך תגיע בראשית החודש הבא לביקור רישמי בן 10 ימים בישראל.

על פי המתוכנן יסיירו החמישה, שיהיו אורחי משרד החינוך והאגודה ע"ש קורצ'אק בישראל, ב"יד ושם", בבית לוחמי הגיטאות ובכפר נוער וייפגשו עם מחנכים ישראלים כדי לעמוד מקרוב על שיטות החינוך בארץ.

במסגרת הידוק היחסים התרבותיים בין ישראל לפולין עומדת להגיע ארצה בראשית חודש פברואר משלחת נוער פולני מאורות האגודה ע"ש קורצ'אק בארץ. משלחת זו תמנה כ־20 נערות ונערים בני 15 עד 18 שאליהם יתלוו מחנכים ואלה ישהו בארץ 10 ימים.

בנימין אנוליק מנכ"ל בית לוחמי הגיטאות ועורך כהן יו"ר מינהל אגף הנוער במשרד החינוך היו בין אלה שארגנו את הביקורים של המשלחות מפולין.

בקיץ 1987 עומדים מאות בני נוער מישראל לבקר בפולין וזאת במסגרת חילופי קבוצות נוער.

לפיד השלום הבין־לאומי יובא היום לרחבת הכנסת

לפיד השלום הבין־לאומי, שהודלק בחודש שעבר ברחבת בנין האו"ם בניו יורק, יגיע היום לפני הצהריים למישכן הכנסת בירושלים. הלפיד עתיד לעבור כ־45 מדינות. על כך מסר דובר משרד החינוך בירושלים.

הלפיד הגיע לישראל בערב יום כיפור, מלווה על ידי חמישה רצים המייצגים את חמש היבשות, ונתקבל כלוד על ידי משלחת בראשות צבי דגן, מנהל מרכז תרבות העמים לנוער בירושלים.

הלפיד מציין את אירועי שנת השלום הבין־לאומית, שהוכרזה על ידי האו"ם ובמלאת 40 שנה ליסוד יוניצ"ף — ארגון הילד הבינ־לאומי.

הבוקר בשעה 6.15 יובל הלפיד, מלווה על ידי מאות ילדים ובני נוער, שיקיימו מירוץ שליחים, עד הבירה. בשעה 9.45 יתקיים בכניסה לעיר טקס קצר במעמד ראש העירייה טדי קולק.

לאחר הטקס הממלכתי ברחבת מישכן הכנסת, בהשתתפות יושב ראש הכנסת שלמה הלל, יוצב הלפיד במשך כל שעות היום במרכז תרבות העמים לנוער בירושלים. ביום רביעי יעזוב הבעת הרצים והלפיד את ישראל בדרכם לניירובי.

כתב אישום הוגש נגד מפקד ב"כוח 17" של הפתח שנלכד

נתפס לפני שנה וחצי בלב ים

(עו). הפרקליטות הצבאית תבקש היום מבית הדין הצבאי בלוד לעצור עד תום ההליכים את מחמד דרוויש ממפקדי כוח 17 של ארגון הפתח.

דרוויש, המכונה "אבו נורי", נלכד לפני כשנה וחצי בלב ים על ידי חיל הים הישראלי והשבוע שעבר הוגש נגדו כתב אישום. דבר מעצרו נשמר עד כה בסוד.

בכתב האישום שהגיש התובע סרן גיל גרשוני נאמר בין היתר, כי אבו נור התגייס לפתח בשנת 1963 כנהג אמבולנס. כעבור כשנתיים עבר קורס בלבנון ועד 1976 עסק בתפקידי שמירה במסגרת הארגון. ב־1978 קיבל דרוויש דרגת סגן והועמד בראש מחלקה שהופקדה על שמירת עראפאת. שלוש שנים לאחר מכן הועלה לדרגת סרן ומונה כמפקד כח 17 בביירות ומשם עבר יחד עם אנשי פתח, לתוניסיה.

בסוף 1983 נתבקש לצאת ללבנון כדי לבדוק את מצבם של מחנות המחבלים שם. בדרכו ללבנון נלכדה ספינתו על ידי חיל הים.

הורי הילדים שנספו בהבנים יפגינו ברחבת הכנסת

מאת נורית אמיתי
סופרת "הארץ" בפתח תקוה

ההורים השכולים שילדיהם נספו באסון האוטובוס בצומת הבנים יקיימו בצהריים הפגנה בפתח לשכת ראש הממשלה בירושלים במחאה על אי הקמת ועדת חקירה ממלכתית.

נודע, כי חלק מההורים השכולים התכוונו לקשור עצמם למסילת הרכבת כמחאה, אך לבסוף השתכנעו כי בטרם ינקטו בצעד כזה הם יקיימו הפגנות בפתח לשכת ראש הממשלה וברחבת הכנסת.

הרמטכ"ל: התארגנות בשורות משרתי קבע זה דבר נורא בעיני

"אם הנשים של משרתי צבא הקבע התארגנו לקבוצת לחץ לשיפור תנאי השכר של הבעלים, זה יהיה בעיני דבר נורא. כי בזאת אנחנו משמיטים את היסוד לקיומו הכי חשוב שיש לנו, והוא השליחות".

בראיון חג ל"במחנה" ציין הרמטכ"ל כי להערכתו הדרך הנכונה היחידה לפתור את בעיית אנשי הקבע הוא מערכת שכר נפרדת. על כך צריכה הממשלה להחליט, תוך הבנה עם ההסתדרות. לדבריו הדבר נמצא בטיפול והוא מקווה שבתקופה הקרובה תתקבל הצעת חוק כזאת בממשלה.

מפ"ח קובלת על "הצנחה פוליטית" בלשכת התיירות

מאת זוהר בלומנקרנץ
סופר "הארץ" לענייני תיירות

מועצת פועלי חיפה פנתה לנציבות שרות המדינה בדרישה להקים ועדה פריטטית שתדון בסכסוך העבודה שהוכרז בלישכת התיירות בעיר במחאה על "הצנחתו הפוליטית", כטענתה, של אברהם סוכר, שמונה כמנהל בפועל של לישכת התיירות הממשלתית בחיפה וכן כאחראי על יחידת הביקורת בלישכה.

ניסים כרורי, מזכיר הסתדרות עובדי המדינה במועצת פועלי חיפה, הודיע לשמואל זיסקינד, הממונה על סכסוכי עבודה בנציבות שרות המדינה, כי מועצת הפועלים הורתה לעובדי משרד התיירות בחיפה שלא לשתף פעולה עם אברהם סוכר עד לגמר הבירור איתו.

נציגי העובדים בלישכת התיירות המקומית טוענים כי מינויו של סוכר נעשה תוך התעלמות מנהלים תקינים והוא על רקע היותו חבר מרכז המפלגה הליברלית.

במשרד התיירות נמסר בתגובה, כי בשלב זה לא הגיע למשרד כל מכתב או פניה בנושא זה.

חומרים מסוכנים מוחזקים ברמת בטיחות נמוכה בת"א

מאת חיים הנדוורקר סופר "הארץ" בתל אביב

בעשרות מפעלים בתל אביב מרוכזים כמויות רבים של חומרים מסוכנים המוחזקים שברמת בטיחות נמוכה ביותר ומהווים סכנה חמורה לאוכלוסיה בעיר, אומר יוסי כהן, העומד בראש חברה פרטית העוסקת באיתור וניתוח סיכוני אש וכימיה, אשר כיהן בעבר כסגן מפקד הכ"א בדרגת אל"ם.

לדברי כהן חומרים מסוכנים אלה כוללים חומרים בעירים, נפיצים ורעילים. העסק רווש מהמאחסנים את החומרים והמשתמשים בהם לעמוד בתקנות בטיחות חלקיות בלבד, כאשר עיקר ההנחיות בנוגע מתייחסות לחומרים רעילים. הדבר חמור בעיקר באיזור תל אביב שם יש ריכוז אוכלוסיה גבוה. לדבריו, בהיעדר דרישות המפורשות בחוק נמנעים מנהלי מפעלים להשקיע באמצעי בטיחות.

כהן מוסיף כי חומרים אלה יכולים לעקב ולישה, התפוצצות או שריפה לגרום לנזקים חמורים בנפש באופן מיידי, מחלות בדרכי הנשימה ולעיתים אף לסרטן.

הוא מדגיש כי בראשית העשור בעקבות תאונה כימית באיטליה, קיבלה מועצת אירופה שורה של תקנות המחייבות המפעלים במערב אירופה בתחומים אלה. בישראל עדיין ממתינים, אומר כהן.

הולנד תשלח תערוכה לישראל במלאת ארבעים שנה למדינה

(עש"ת למ"ט). בסוף השבוע נחתם בהאג פרוטוקול ההסכם לחילופי תרבות ומדע בין ישראל להולנד לשנים 1987־1989.

סוכם כי בין שתי המדינות יוחלפו מומחים בתחומי המדע, התרבות ושירותי רווחה שנים וכי בנוסף להרחבת הקשרים הקיימים בתחומים הללו תסייע ממשלת הולנד בארגון אירועים שייערכו בהולנד לציון 40 שנה למדינת ישראל. בכוונת ממשלת הולנד לשלוח לישראל לרגל שנת ה־40 לעצמאותה תערוכה מקיפה של יצירות אמנות מהמאה ה־17 שתוצג במוזיאון ישראל.

על ההסכם חתמו מהצד הישראלי סמנכ"ל משרד החוץ, ד"ר דב שמוריק, ומהצד ההולנדי מנכ"ל האגף לקשרי חוץ תרבותיים במשרד החוץ, השגריר פרסין מאוריק.

המלכה־האם של הולנד ובעלה מגיעים לישראל כאורחי הקרן הקיימת

(עו). המלכה־האם של הולנד יוליאנה ובעלה הנסיך ברנארד, מגיעים היום לביקור פרטי בישראל כאורחי קרן הקיימת לישראל.

האורחים יתקבלו בשדה התעופה על ידי יושב ראש דירקטוריון של הקרן הקיימת, משה ריבלין, שגריר הולנד בישראל, שגריר ישראל בהולנד ונציגי משרד החוץ.

המלכה־האם ובעלה ישהו בישראל שבוע שבמהלכו תחנך האורחת יער על־שם בתה המלכה, באיזור צומת גולני. כן תבקר בקיבוץ שדה נחמיה שנוסד על ידי עולי הולנד ונושא את שמו של נחמיה דה לימה, מנהיג ציוני הולנדי שעמד בראש הקק"ל בשנות העשרים.

מחאה: פרס לא עונה לפניית הישוב הרפורמי מצפה הר חלוץ

מאת נורית כרמא
סופרת "הארץ"

יום הקמת מצפה הר חלוץ בגליל, חיים שרת, בנו של ראש הממשלה המנוח משה שרת, פנה במכתב מחאה אל ראש הממשלה היוצא שמעון פרס, בעניין אי הכרה ביהדותו של חבר הישוב, אהוד ריינן. חברי מצפה הר חלוץ משתייכים לתנועה הרפורמית. לפני ארבעה חודשים פנו חברי הישוב במכתב לראש הממשלה בעניין ריינן, אולם טרם קיבלו תשובה.

"יהודי עולה ארצה, כבודו מושפל על ידי רשות ממשלתית, הוא והבריו זועקים אליך, אדוני ראש הממשלה, ואתה — מחריש" נאמר במכתב. "כמשך מהלך — כך עמוקה אכזבתנו". לדברי שרת, ארבעה חודשים תמימים ללא מענה מעידים על יחסו של ראש הממשלה לנושא ועל תרבות התשובה הנהוגה במשרדו. לדבריו, התנועה גדולה עומד מאחורי אהוד ריינן, והיא לא תניח שיונה.

העתקים מן המכתב נשלחו לשר הקליטה יעקב צור, יועץ רה"מ לענייני תפוצות אברהם בורג, הרב אשר הירש, מנכ"ל התנועה העולמית ליהדות מתקדמת, והרב אלכסנדר שינדלר, נשיא התנועה בארה"ב.

מוחה על השתתפות ח"כ מתי פלד בכנס מתרגמים

מאת לילי גלילי
סופרת "הארץ" בירושלים

תושב פתח־תקוה רב שרון העוסק בתרגומים, קורא לעתור לבג"צ נגד השתתפותו של ח"כ מתי פלד בכנס מתרגמים שיוקדש לתרגום מערבית לעברית. רב שרון אמר לנציגי ועד המתרגמים, כי לדי העריך קודם, כי השתתפותו של פלד בכנס המתרגמים היא שערוריה בשל דעותיו הפוליטיות.

עורך את העמוד: אוריאל רייגולד

באו לבלות את חג הסוכות
במרומי הכרמל
במלון נוף בחיפה
★ אדם בחדר זוגי 52 ש"ח בלבד
★ ילד אחד בחדר ההורים כולל ארוחת בוקר
חינם!
★ לשוהים 3 ימים כניסה לגן החיות ונסיעה ברכבל חינם!
למזמינים 6 לילות
יקבלו לילה חינם!
★ המחיר אינו כולל מע"מ.

לרגל תחילת שנת הלימודים האקדמית תשמ"ז מכריזה קופת חולים "מכבי" על מבצע מיוחד לציבור הסטודנטים בכל המוסדות להשכלה גבוהה בישראל:

תמורת תשלום מראש של 144 ש"ח בלבד יוכלו סטודנטים, שיצטרפו עד ל־30 בנובמבר 1986 לקופת חולים "מכבי", להנות במשך שנה משרותי בריאות מלאים של קופת החולים הטובה בישראל — תוך הבטחת מחיר השרות הרפואי לכל השנה. העלאות בתעריפי החבר במהלך השנה לא יחולו על הסטודנטים שישלמו במסגרת המבצע את דמי החבר הללו למשך שנה מראש. סטודנטים שהינם חברי הקופה יוכלו אף הם להנות מתנאי המבצע ע"י תשלום דמי החבר בסך 144 ש"ח לשנה מראש.

זכאים להנות מהתעריף המוזל, המיוחד הזה, סטודנטים לתואר ראשון שאינם עובדים, אשר יציגו אישור לימודים לשנת תשמ"ז או קבלה על תשלום דמי לימוד לשנה זו. התעריף הוא לסטודנטים יחידים, שאינם בעלי משפחה.

ניתן להירשם לקופת חולים "מכבי" במסגרת מבצע זה בכל סניפי הקופה ברחבי הארץ

רפואה ברמה פרטית בקופת חולים ציבורית

סידרת מסחריות חזקה לכל מטרה! '87

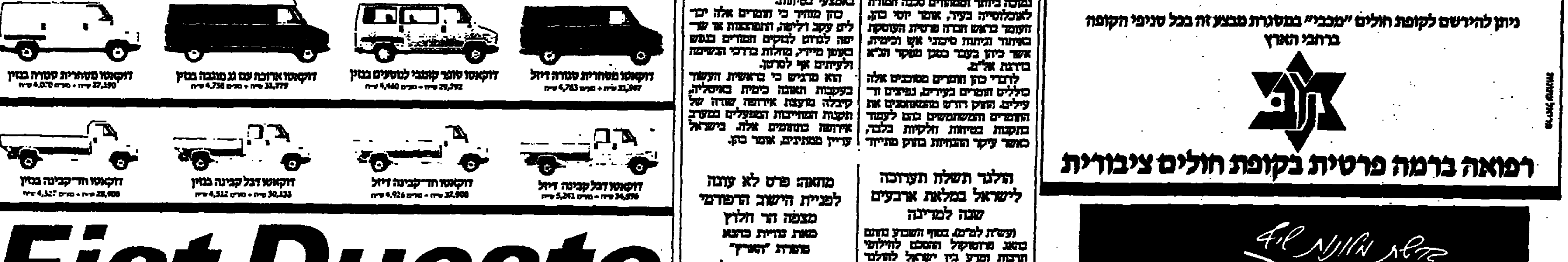

Fiat Ducato

"פיאט דוקאטו" נוחות ללא פשרות!

בחור לך את ה"דוקאטו" המתאימה לעסקיך ותהנה מנהיגה כמו במכונית פרטית: ביצועים וכושר תימרון גבוהים, תאוצה מרשימה, 5 הילוכים, מיכשור בקרה מודרני, רמת בטיחות גבוהה, שדה ראיה פנורמי, הא נהג מרווח ומרופד במושבים אורטופדיים נוחים — ניתן להתקין בו מזגן אוויר. והעיקר — נוחות מירבית בטעינה ובפריקה והוצאות תיפעול ואחזקה נמוכות.

"פיאט דוקאטו" מורשה לבעלי רשיון נהיגה מסוג ב' כמו למכונית פרטית.

סידרת המסחריות החזקה במנועי בנזין או דיזל:
- הדוקאטו מציע את נפח המטען הגדול ביותר
- הדוקאטו מציע את משטח ההטענה הנמוך והגדול ביותר
- הדוקאטו מציע פתח מרכזי גבוה ונח
- מערכת הצתה אלקטרונית — בנזין 91 אוקטן.
- משקל כללי מורשה עד 3100 ק"ג
- עומס מורשה במנועי בנזין עד 1685 ק"ג
- עומס מורשה במנועי דיזל עד 1585 ק"ג
- מנועי הבנזין בנפח 1971 סמ"ק, 75 כ"ס דין
- מנועי הדיזל בנפח 2500 סמ"ק, 75 כ"ס דין

FIAT
פיאט. טכנולוגיה בתאוצה

רשת מלונות שיף
מלון 5 כוכבים אינו בילוי יקר!
רק 29.99 ש"ח
חדרים מרווחים
מועדוני בריאות
מסעדות מפוארות
שרות מכל הלב
בכל אחד ממלונות הרשת
מרכז ההזמנות דיפלומט תל אביב
רח' הירקון 145 טל. 03-294422
או דרך בתי המלון ישירות
מלון דיפלומט ירושלים טל. 02-777666
מלון מרינה בת ים טל. 03-5526111
מלון מרינה ת"א טל. 03-282244
רשת מלונות שיף
מברכת את כל בית ישראל בגמר חתימה טובה.

هكذا من الأصل

הצוות הכלכלי ליד שמיר יתחיל לפעול רשמית עם השבעת הממשלה

מאת צבי זרחיה
סופר "הארץ" לענייני כלכלה

ראש הממשלה המיועד יצחק שמיר, גיבש בערב חג את הקמת הצוות הכלכלי באופן שישא כנראה היום בעת הצגת הממשלה בכנסת. הצוות הכלכלי שליד ראש הממשלה, דן בסוף השבוע בנקודות עיקריות באופן זה. הוצע ששמיר יתייחס, בין היתר, לנושא הדברת האינפלציה, הבראת המשק וחידוש הצמיחה.

מהיום יפעל באופן רשמי, במשרד ראש הממשלה צוות כלכלי מיוחד להתווית המדיניות הכלכלית ול־ תיאום בין הגורמים הכלכליים במשק. עמוס רובין מבנק ישראל מונה כיועצו הכלכלי של יצחק שמיר. שמואל סלווין, המשמש כעוזרו של השר משה ארנס, יכהן כעוזרו הכלכלי של יצחק שמיר.

סלווין, הוא בעל תואר מוסמך במינהל עסקים ובעל תואר בוגר בכלכלה. ראש הממשלה המיועד יצחק שמיר עשוי להיפגש בימים הקרובים עם הצוות הכלכלי של הליכוד שבראשות ד"ר אריאל וינשטיין. בצוות חברים גם ד"ר דן מרידור, טוביה בלובשטיין ועוזרי שמיר אריה מקל וצחי הנגבי.

אמנון נויבך, יועצו הכלכלי של שמעון פרס, פרש מתפקידו כיועץ הכלכלי של ראש הממשלה. נויבך, הצטרף לחברת "סאיטקס" ויכהן בה כסמנכ"ל למינהל וכספים. שמעון פרס יפעיל לאחר הרוטציה, צוות כלכלי בלשכת מ"מ ראש הממשלה. בראש הצוות יעמוד אמנון נויבך ובו ישתתפו כלכלנים מקצועיים מהאוניברסיטאות, חברת העובדים, הבנקים והתעשייה.

גור מועמד לתפקיד ב"כור" או בכח המשימה

מאת צבי זרחיה
סופר "הארץ" לענייני כלכלה

שר הבריאות מרדכי גור עשוי לכהן בתפקיד מפתח באחת מהחברות ההסתדרותיות. שמו של גור שיתפטר כנראה היום מתפקידו כשר הבריאות, הוזכר כסמנכ"ל חברת "כור" או כמרכז "כח המשימה". גורמים כלכליים בירושלים שמסרו אמש הערכה זו הוסיפו כי ככל הידוע עדיין לא הוחלט באיזה תפקיד ישא השר גור לאחר פרישתו מהממשלה.

שר הכלכלה והתכנון גד יעקובי אמר אמש ל"הארץ" כי מרכז "כח המשימה" אינו חייב להיות אדם א־פוליטי. יעקובי אומר כי מרדכי גור הוא מועמד מתאים לתפקיד זה. שר הכלכלה הבהיר את הדברים הללו, בתגובה להתנגדותם של בכירים בליכוד למינויו של גור למרכז "כח המשימה" בשל השתייכותו למפלגת העבודה ובשל התנגדותו לעבוד בממשלה עם יצחק שמיר, בין היתר בשל פרשת השב"כ.

שר הכלכלה, שמרכז את נושא "כח המשימה" מטעם הממשלה, ציין, כי מינוי מרכז הכח נעשה ע"י נציגי התאחדות התעשיינים, חברת העובדים ושלושה חברי הנהלת כח המשימה — מקס פישר, צ'רלס ברונפמן והרולד מנדייל.

בנק ישראל לוחץ להעלות הצעות התשלום עבור בנק צפון אמריקה

מאת אריה לביא
סופר "הארץ" לענייני כלכלה

בנק ישראל לוחץ על המבקשים לרכוש את בנק צפון אמריקה, להעלות את המחיר שהם מוכנים לשלם עבור הבנק. כזכור נקלע הבנק לקשיים, בעקבות מעילה גדולה בסכומים של מיליוני דולרים בסניפו בירושלים.

בנק ישראל קיבל עד עתה יותר מחמש הצעות מגורמים שונים לרכישת הבנק. את ההצעות היו המציעים צריכים להגיש עד ה־20 באוגוסט. בנק ישראל מנהל בימים אלה מו"מ סימולטני עם כל אחד מהמציעים, במטרה לשפר את הצעתו, לאחר שבבנק ישראל הגיעו למסקנה שההצעות שהוגשו נמוכות משווי הבנק.

בין המגלים עניין ברכישת בנק צפון אמריקה, הבנק למימון וסחר, מקבוצת בנק המזרחי, בנק פועלי אגודת ישראל, מקבוצת הבנק הבינלאומי הראשון, וחברה של איש העסקים ליאון תאומן. נראה שבנק ישראל לא נוטה למכור את הבנק לקבוצת בנק המזרחי, כי בנק זה הוא כבר כיום בעל עודף נכסים.

מקורות מוסמכים אמרו אמש, כי בבנק ישראל קיימת כוונה לסכם את המו"מ למכירת בנק צפון אמריקה כבר בימים הקרובים. עם זאת לא יסתיים המו"מ בלא שתתקבל הצעה נאותה עבור נכסי הבנק.

חלה התייצבות בענף הבנייה

מאת צבי זרחיה
סופר "הארץ" לענייני כלכלה

בשנת התקציב הבאה יהיה צורך להגדיל את מספר התחלות הבנייה בישראל. כך אומר מנכ"ל משרד הבינוי והשיכון ששון שילה, הגורס כי חלה התייצבות בענפי הבנייה ואף קיימת התאוששות מסויימת.

שילה ציין כי משנת 1976 הוחל בבניית 11,500 יחידות דיור הרשות בגדה ואילו בשנה האחרונה בלבד הוחל בבניית 600 דירות הרשות בישובים העירוניים בגדה. מנכ"ל משרד השיכון הוסיף שבשנתיים הקרובות יוכפל מספר הדירות הרשות בגדה ומדי שנה יוקמו 1,200 יחידות דיור.

האוצר שוקל מחדש לאפשר לפירמות לגייס הון שישמש להן כהון חוזר

מאת יהודה שרוני
סופר "הארץ" לענייני כלכלה

נציגי האוצר ובנק ישראל שוקלים להתיר לפירמות לגייס הון כדי להשתמש בו כהון חוזר. כך עולה מדיונים שהתקיימו בשבוע שעבר.

עד כה ניתנו היתרי גיוס ההון רק לפירמות שהיו בעלי תוכניות השקעה לטווח ארוך והאפשרות להשקעה בהון חוזר ניתנה רק לגבי 30 אחוז מתמורת ההנפקה. אם תאושר התוכנית החדשה צפויה ירידה בעלויות המימון של הפירמות, דבר שישפיע גם על ירידת הריבית במשק.

הדיונים באוצר ובבנק ישראל התקיימו על רקע נתונים המראים כי רמת הצמיחה במשק אינה בהכרח פונקציה ישירה של השקעה בציוד, אלא קשורה לגידול בפריון העבודה ובמיומנות המימון.

יהודה דרורי, הממונה על שוק ההון באוצר מסר כי כיום מופנות בקשות לגיוס הון, שתמורתן תושקע בהון חוזר אך בקשות אלו נדחות. לדבריו, האוצר עדיין לא החליט אם השינוי החדש יתבצע עוד השנה, או רק בשנת התקציב הבאה.

משרד האנרגיה מחדש מאמציו לרפורמה בסדרי יבוא הנפט

מאת יהונתן שרמן

משרד האנרגיה מתכוון לזמן אליו בתוך מספר ימים את נציגי שלושת חברות הדלק ואת נציגי בתי הזיקוק כדי לדון בתוכניתו לרפורמה בתחום יבוא הנפט לארץ.

פגישה זו נועדה להוות המשך לפגישה קודמת מלפני חודש בה נדון אותו הנושא ובה הביעו חברות הדלק את התנגדותם לכניסת בתי הזיקוק לשוק יבוא הנפט, בו יש להם שליטה מוחלטת.

משרד האנרגיה הביע בעבר את עמדתו, כי הוא תומך ברפורמה מקיפה בתחום יבוא הנפט למדינה והוא תומך בגישת בתי הזיקוק, כי רק באמצעות רפורמה כזו ניתן יהיה להבטיח את התחרותיות של בתי הזיקוק בארץ ביחס למתחריהם בחו"ל.

גורמים המעורים בנושא ציינו בהקשר זה, כי משרד האנרגיה אינו יכול לדחות עוד את ההחלטה בנושא הרפורמה בתחום יבוא הנפט. עליו להחליט את החלטתו כבר בתקופה הקרובה כדי שבתי הזיקוק יוכלו לארגן את תוכניות ההשקעה והפיתוח שלהם בהתאם.

ועד עובדי בל"ל יתבע לפרסם את שכר בכירי העובדים בבנק

מאת אריה לביא
סופר "הארץ" לענייני כלכלה

ועד עובדי בנק לאומי ידרוש מהנהלת הבנק לפרסם את שכרם של בכירי הבנק ואת הוצאותיהם הנילוות. כך מסר יושב ראש הוועד לואי רוט, בשיחה עם סופר "הארץ".

ועד עובדי הבנק דרש כבר לפני שנתיים את פירסום שכרם של הבכירים, אך לטענת יושב ראש הוועד בקשתם לא נענתה. עתה, עם פרסום מסקנותיו של פרופסור אריה גלוברזון מאוניברסיטת תל־אביב מקווה רוט ששכרם של בכירי בנק לאומי יפורסם.

רוט סבור שראשי הבנק אינם צריכים להתבייש בשכרם, אולם על פי הערכתו הגורם פרופסור גלוברזון במסקנותיו הגרים עוול לבנקאים. יש חשש שהציבור הרחב יחשוב שהמשכורות הגבוהות אליהם התייחס מחקרו של גלוברזון משולמות לכל מנהל סניף "דבר שכמובן אינו נכון".

רוט סבור כי המשכורות הגבוהות שפורסמו, משולמות לכל היותר לתשעה בכירים ולכן יש לפרסם אותם ברבים.

נציג סוכני הנסיעות ישתתף בוועידת אפת"א בהוואנה

מאת זהר בלומנקרנץ
סופר "הארץ" לענייני תיירות

גרשון מגן, יו"ר התאחדות סוכני הנסיעות והתיירות לישראל, יצא שלשום בדרכו לקובה, כדי להשתתף בוועידה של אפת"א — ארגון הגג העולמי של התאחדויות נסיעות ותיירות, שתתקיים בהוואנה. הכנס הבין־לאומי ייפתח ביום א' הקרוב ויימשך שבוע ימים.

עיקר הדיונים יוקדשו לחופש התנועה והסרת מגבלות מעבר לתיירות בין מדינות, וייתכן כי הוועידה תדון בבטיחות התנועה התיירותית ומאבק בטרור.

הערכת האוצר: האינפלציה ב־1987 תהיה כ־12 אחוזים

מאת צבי זרחיה
מאת סופר "הארץ"
לענייני כלכלה

הממשלה החדשה בראשות יצחק שמיר, תכונס בקרוב לדיון מיוחד בנושא תקציב המדינה. שר האוצר משה נסים יציג לפני השרים את ההריגות שבוצעו בתקציב משרדיהם ויצביע על העובדה שמרבית שרי הממשלה לא הגישו עדיין הצעת הקיצוץ בסך 3.9 אחוזים בתקציבם, כפי שהחליטה הממשלה לפני כחודשיים.

מחר תכונס צמרת האוצר כדי לדון בהצעת תקציב המדינה לשנת 1987. מטיוטת הצעת התקציב עולה כי בשנה הבאה צפוי גידול של עשרות מיליוני דולרים בהוצאות הממשלה, בעיקר עקב סעיפי שכר בסקטורים השונים במשק, שריון תקציבים למוסדות בהתאם להחלטות הממשלה ובמיוחד עקב הצורך להקצות כספים לפדיון מניות הבנקים שיחולו באוקטובר 1987.

כלכלני האוצר מעריכים כי האינפלציה השנתית ב־1987 תגיע ל־12 אחוזים ובחישוב חודשי, אינפלציה של אחוז אחד לחודש בלבד.

מחרתיים יפורסם בירושלים מדד המחירים לצרכן לחודש ספטמבר. במשרדים הכלכליים מעריכים כי המדד ינוע בין אחוז לאחוז וחצי אחוזים.

עובדי תדיראן־קשר ומערכות בחולון מתכוננים לעיצומים

מסרבים להצעת ההנהלה להוסיף 15 שקל בחודש

מאת יהונתן שרמן
סופר "הארץ" לענייני כלכלה

4000 עובדי חטיבת הקשר והמערכות של תדיראן מתכננים לנקוט עיצומים במפעלי החברה, המרוכזים בחולון, בגלל אי החתימה על הסכם השכר לשנה המתחילה באפריל 86'.

סלע המחלוקת העיקרי הוא, תוספת השכר הנמוכה שמציעה ההנהלה לעובדים בדרגות הנמוכות. הנהלת תדיראן הציעה לעובדים אלו תוספת של חצי דרגה, שמשמעותה תוספת שכר נטו של כ־15 שקלים. נציגי העובדים טוענים, כי תוספת זו מגוחכת אפילו לעובדים המרוויחים 400 ו־500 שקלים לחודש, הם דורשים תוספת שכר משמעותית יותר עבור כאלף העובדים המצויים בדרגות הנמוכות הללו.

כן דורשים נציגי העובדים הגדלת מרכיבי השכר שמהם מופרשים סכומי כסף לפנסיה ולקופות גמל ולכלול בשכר היסוד של כל עובד גם שעות נוספות. גם לדרישה זו מסרבת ההנהלה.

הפסגה נכשלה

(סוף מעמוד 1)

ארה"ב לבלום את "מלחמת הכוכבים". במאמר מערכת תוקף העיתון את רייגן אך מנגד זכה רייגן לתמיכה ממי שהיה יועצו לביטחון לאומי של הנשיא קרטר, זביגנייב בז'ז'ינסקי שאמר: "ההליכה לפסגה חפוזה ברייקיאוויק היתה טעות מיסודה אך מרגע שהוחלט ללכת, ניהל הנשיא רייגן את המשא ומתן באופן ראוי".

פרשנים מעריכים כי כישלון פיסגת רייקיאוויק לא ישפיע על הבחירות לקונגרס שיערכו בעוד כשלושה שבועות.

מוסקווה פותחת במסע דיפלומטי

ברית־המועצות פתחה אתמול במסע דיפלומטי בעקבות כישלון ועידת הפיסגה באיסלנד.

ג'ורג' ארבאטוב, הנמנה עם היועצים הבכירים של הקרמלין בענייני מדיניות חוץ גילה כי צוות של נציגים סובייטיים יסייר באירופה המערבית, כדי להביא לידיעת מנהיגי מדינות היבשת פרטים על ההצעה שהוגשה על ידי ברית־המועצות שכללה צימצומים ניכרים במלאי הנשק הגרעיני.

שרי־החוץ של ברית־המועצות ורומניה יפגשו מחר ברומניה, לדון בכישלון ועידת הפיסגה זאת גילו מקורות דיפלומטיים בבוקרשט. המקורות הוסיפו ואמרו כי שר־החוץ הסובייטי אדוארד שווארדנדזה עומד להגיע עוד לבוקרשט.

העולם קיווה והתאכזב

כישלון ועידת הפיסגה גרם לאכזבה במרבית בירות העולם. אך עם זאת הובעה הדעה כי תוצאות ועידת הפיסגה בבירת איסלנד אין בהם משום חתימת הגולל על עתיד המו"מ בין שתי מעצמות העל. סוכנות הידיעות הסובייטית "טאס" פירסמה דברי פרשנות לפיהם כישלון הדיונים ברייקיאוויק עלול להביא להרעת היחסים בין ארה"ב וברית המועצות.

במטה נאט"ו בבריסל הביעו שרי החוץ של הברית האטלנטית את הדעה כי הנשיא רייגן השיג "תוצאות מרשימות" המהוות פתח ל"התקדמות משמעותית".

סוכנות הידיעות הסינית הרשמית לא מתחה ביקורת על אף אחד מבין שני הצדדים. בהודעה שפורסמה בבייג'ין נאמר כי ועידת הפיסגה "מוכיחה פעם נוספת כי מעצמות העל מקוות להמשיך בדרישה ולשפר את היחסים המתוחים ביניהן".

בטוקיו הביעה ממשלת יפאן אכזבה עמוקה נוכח כישלון ועידת הפיסגה.

באירופה המערבית אמר קאנצלר גרמניה המערבית הלמוט קוהל כי "השערים טרם ננעלו על ידי אף אחד משני הצדדים", בעקבות פיסגת רייקיאוויק. עוד אמר קוהל כי במהלך ביקורו בוואשינגטון ישתדל להשפיע על הנשיא רונלד רייגן שיעשה למען התקדמות בדרישה בין מעצמות העל.

בפאריס אמר ראש הממשלה ז'אק שיראק כי אין הוא שותף לפסימיות בעקבות מה שהתרחש ברייקיאוויק מאחר שעצם הפגישה בין רייגן לגורבאצ'וב היא התפתחות חיובית.

מנהיגת בריטניה המרגרט תאצ'ר הביעה את הדעה כי לבסוף תקבל ארה"ב את ההצעות לפירוק נשק.

עקיבא אלדר סופר המדיני של "הארץ" מוסר: חוגים מדיניים בירושלים הביעו אמש אכזבה מכישלון הפסגה ברייקיאוויק, שכן תלו בה תקוות רבות באשר לשינוי יחסה של בריה"מ לבעיית היהודים. בירושלים נודע במהלך הימים האחרונים כי הסובייטים הביעו נכונות לשחרר מספר מסורבי עליה ואף לדון בשינוי מדיניות ההגירה בתמורה לויתורים אמריקאיים בנושאי מירוץ החימוש. המתיחות החדשה בין מוסקבה לוואשינגטון עלולה לחבל גם במאמצים לחדש את ההידברות בין בריה"מ לישראל ולהחזיר את התנגדותה של וואשינגטון לכינוס ועידה בינלאומית לשלום בשיתוף חמש החברות הקבועות במועצת הבטחון ובהן ברית המועצות.

ערך את העמוד: אריאל ויינגרל

בזק תגבה חשבונות טלפון רק פעם בחודשיים מרוב הלקוחות

מאת יהודה שרוני
לענייני כלכלה

חברת בזק תעבור, כניסיון, לגבייה דו־חודשית של חשבונות הטלפון של לקוחות שמספר פעימות המונה שלהם אינו עולה על 600 לחודש. ההחלטה התקבלה בעקבות הירידה ברמת האינפלציה במשק בשנה האחרונה. השיטה החדשה תיושם לגבי 850 אלף בעלי חשבונות טלפון המהווים 85 אחוז מלקוחות בזק, והיא תהיה בתוקף לגבי החשבונות שיופקו החל מהחודשים אוגוסט ספטמבר. חיובי חודשים אלה יצורפו לחשבון דו־חודשי חדש שישלח בחודש הבא ללא היטל ריבית או כל תוספת תשלום שהיא.

סמינר למנהלים בתעשיה:

MRP/CIM

מערכות לניהול תעשייתי:

* סקירת שוק עדכנית
* "ישומים בארץ ובעולם
* מודולים „קשים" ו„רכים" ב-CIM
* כלים לניהול משבר תעשייתי
* תירגול והדגמה על מערכות שיותקנו בסמינר.

ימים ג'-ד', 18-19 בנובמבר 1986
מלון דיפלומט, תל-אביב

פרטים והרשמה:
המרכז הישראלי לניהול
טל. 03-257202; 02-234863; 04-640678; 057-37914.

המרכז הישראלי לניהול

בתי מלון עם סגנון

בתי המלון האלה מגישים לך כל בוקר את "הארץ" כחלק מן הארוחה ללא תוספת תשלום.

בתי הארחה והבראה

אנו מודיעים בצער על פטירתה של

צילה קרמר

(לבית פאבה)

אלמנתו של הד"ר ידידיה קרמר
הלוויה בקרית שאול ת"א ביום רביעי 15.10.86
בשעה 3.00 אחה"צ

בתה וחתנה: מרים ויצחק גולן
נכדיה: רועי ותימור

למשפחת דרור

אתכם באבלכם הכבד על מות

ענת ז"ל

בתאונת דרכים מחרידה

עמוס רון
והמתנ"סים במטרו־חיפה

בצער רב אנו מודיעים על מות יקירנו

אהרון פלץ

הלוויה תתקיים היום יום ג' י"א בתשרי תשמ"ז 14.10.86
בשעה 15.30 בבית העלמין החדש ברמת השרון צומת מורשה

המשפחה

בצער רב אנו מודיעים על פטירת יקירתנו

ריטה ברגר

לבית טיומקין

הלוויה תתקיים היום יום שלישי י"א בתשרי תשמ"ז
14.10.86 בשעה 1.00 בצהריים
בבית העלמין "הדרום" בגבול חולון בת־ים

אוטובוס יצא בשעה 12.15 בצהריים
מרחוב מרכז בעלי מלאכה 16 ת"א

האבלים: בעלה: פרד
וכל בני המשפחה

בית מכון ויצמן למדע

אבל על פטירתו של

מטי רקנאטי ז"ל

ידידו הגדול של המכון

ומביע תנחומים למשפחה

למשפחת רקנאטי

משתתפים באבלכם עם
פטירתו של יקירכם

מטי רקנאטי ז"ל

הדירקטוריון
ההנהלה
וצוות העובדים
של בנק לפתוח ולמשכנתאות
לישראל בע"מ

למר מיכאל תמרי יו"ר מועצת המנהלים

אתך באבלך על מות

האב

ההנהלה והעובדים
מת"ו מוקרים התעשיות חלפים
בע"מ — כרמיאל
מקבוצת אורדן תעשיות בע"מ

צנגר עוזי

משתתפים באבלך במות

אביך

החברים לעבודה

ליגאל רום

אתך באבלך הכבד על מות

אביך ז"ל

הנהלת רשות השידור
מוסדותיה ועובדיה

ליעל, אלכס ואפרי

אתכם באבלכם בנפול

גל

דיירי הבית
אורן 5, חיפה

הלווייתו של יקירנו

יצחק כהן ז"ל

תתקיים היום יום ג', י"א תשרי, 14.10.86,
בשעה 14.00 בבית העלמין "הדרום"
בגבול חולון־בת ים, השער החדש

אנו מודיעים בצער עמוק על פטירת אמנו האהובה

עדה אלטה וינטראוב

הלוויה תתקיים היום, יום שלישי י"א בתשרי תשמ"ז
14.10.86 בשעה 15:00 בית העלמין ברחובות

נדין ואהרן וינטראוב

אנו מודיעים בצער על פטירת אמנו־סבתנו

שרה אטקס

לבית עטיה

הלוויה תצא היום יום שלישי י"א בתשרי תשמ"ז
(14.10.86) בשעה 1.00 בצהריים מן השער החדש
של בית העלמין בחולון

שולה איתן
עמנואל וחנה אטקס
אחיותיה ואחיה
נכדותיה נכדיה ונניה

השבעה בבית שולה איתן, רח' ברסירא 12, תל־אביב

על מות

יצחק כהן

ממניחי היסוד ל"אוצר החייל"
המנכ"ל הראשון של בנק אוצר החייל בע"מ

אבלים:

יו"ר הדירקטוריון
חברי הדירקטוריון
הנהלת הבנק
ועובדיו

אבלים על מותה ללא עת של

מטי רקנאטי ז"ל

ומביעים תנחומינו למשפחה האבלה

בנק מרכנתיל לישראל
ההנהלה והעובדים

במלאת שלושים לפטירת יקירנו

יהושע מררי ז"ל

נעלה לקברו לטקס אזכרה וגילוי מצבה ביום חמישי י"ג תשרי תשמ"ז
(16.10.86) בשעה 4.00 אחר הצהריים
נפגשים ליד השער הישן (המזרחי) של בית העלמין "הדרום" (בגבול חולון בת־ים)

המשפחה

לליאון רקנאטי

משתתפים בצערך במות

אמך ז"ל

חברי הנהלת
עמותת להי"ב
לימודי הכשרה בניהול

סגל ביה"ס למוסמכים
במנהל עסקים
ע"ש ליאון רקנאטי

ספורט

בעריכת יחיאל ארזי

ברג'יג הודח מאימון הפועל באר־שבע

יקיים היום שיחת הבהרה עם ההנהלה

ליגה לאומית

מאת יגאל שלג, סופר "הארץ" בבאר־שבע

ניני ברג'יג, מאמן הפועל באר־שבע, הודח מתפקידו. בישיבת הנהלת הקבוצה בבוקר יום א', לפני כניסת יום הכיפורים, הוחלט על דעת רוב החברים לשחרר את ברג'יג.

הודעה על כך נמסרה למאמן טלפונית, והלה ביקש לקיים היום שיחת הבהרה. הנהלה מתכוונת להיפגש עמו בתל אביב, במקום שנקבע בין הצדדים.

לא נראה שההנהלה תחזור בה מהחלטתה, לנוכח הטענות החמורות שנשמעו מצד הנביה וכן מצד השדה קנים על הרמה המקצועית הנמוכה באימון ועל צורת תדרוך השחקנים, שלטענתם אינה מתאימה לליגה לאומית. הדבר בא לידי ביטוי בתוצאות העגומות במשחקי הליגה, האחרונה שבהן הפסד ביתי 3–0 נגד מכבי תל־אביב בשבת שעברה.

בתום שלושה מחזורים מדורגת באר־שבע לפני אחרונה, עם נקודה אחת בלבד ומאזן שערים שלילי 5–1.

פייגנבוים התפטר מאימון בית"ר נתניה

מאת חנן [illegible], סופר "ספורט הארץ"

מאמן בית"ר נתניה, יהושע פייגנבוים, התפטר אמש מאימון קבוצתו בעקבות שלושה הפסדים מאז תחילת העונה. הוא הסביר את צעדו בחוסר קומוניקציה עם מנהלי הקבוצה, שגרמו לדעתו לכך, שמנגל הקבוצה בחלש לעומת אשתקד.

את מקומו של פייגנבוים ימלא מאמן קבוצת הנוער אלון שרייאר, בן ה־27, ככל הנראה באורח זמני, עד למינוי מאמן קבוע. האימון הראשון בהדרכתו יהיה הבוקר.

פייגנבוים הסביר אמש כי הנהלת הקבוצה לחצה עליו להמשיך בתפקידו, תוך סיוע צמוד מבחינה מקצועית.

"בראשית העונה דרשתי שההנהלה תעשה כל מאמץ כדי להשאיר בסגל הקבוצה את מרדכי חלפון ושמעון מכלוף, אולם הם עברו למכבי נתניה. ביקשתי גם לחזק את הקבוצה בשוער אבי ליברמן, אבל ויתרו גם עליו. אלו רק חלק מהסיבות שהביאו אותי להתפטר", אמר פייגנבוים. לדעתו, סיכויי הקבוצה להישאר בליגה הלאומית, גם משום שלסגל עתידים לשוב בשבועות הקרובים האחים יוסי ושלמה ארזי. "מצבו של המאמן הוא קשה, אך הוא מתחיל בנקודה הטובה ביותר מבחינתו, אחרי שלושה הפסדים, ואין לו מה להפסיד. אני מאחל לבית"ר הצלחה בהמשך הדרך".

אתלטיקה

ניצחונות במרתון

מינסוטה (אי־פי). הרץ האמריקאי ביל רונקובסקי, זכה בבכורה בריצת המרתון שנערכה כאן, לאחר 2:10.40 שעות. רונקובסקי הבטיח בכך את מקומו בנבחרת האמריקאית לאליפות העולם באתלטיקה, שתיערך בשנה הבאה ברומא. קים רונקוויסט קבעה שיא מסלול חדש בקרב הנשים: 2:32.30 שעות.

במלבורן ניצח השוויצרי ריכארד אומברג במרתון המקומי כשזמן ריצתו של 2:17.21 שעות. זה היה ניצחונו הבין לאומי הראשון של אומברג.

במרתון המסורתי, הנערך מדי שנה מהכפר היווני מרתון לאתונה, ניצח הבלגי בן ה־40 [illegible] 2:27.22 שעות.

צפוי מיפגש ישראל — מצרים בטורניר כדוריד בהולנד

נבחרות הכדוריד של ישראל ומצרים אמורות להתמודד ביניהן ב־9 בנובמבר, בהולנד. מבקש שהגיע למשרדי איגוד הכדוריד מתברר, ששתי הנבחרות רשומות במשתתפות בטורניר בין לאומי שייפתח בהולנד, ב־5 בנובמבר ואשר אמורות להיפגש ארבעה ימים אחר כך. עוד ישתתפו בטורניר הולנד, נורווגיה, איס־לנד וארצות הברית.

"זה ללא ספק מיפגש מרגש לספורט הישראלי כולו. לנבחרת ישמש הטורניר הכנה טובה לאליפות העולם בדרגה ג', שתתקיים בפברואר 1988. אנחנו מקווים לארח את האליפות הזו", אמר יו"ר איגוד הכדוריד, מני וייצמן.

יוסף חכם

מבט נוסף על טורניר רמת־השרון

עכשיו מבין גם המפקח השוודי מדוע זינק הטניס שלנו לפיסגה

גראנד־פרי

מאת מיכאל קרונן

תומאס האלברג, המפקח־מטעם מועצת הטניס המקצוענית הבין לאומית, הבין הד"ה היטב ביותר על תחרות ריקליס בכוונה. "הגראנד פרי" שהגיעה לסיומה בשבת ברמת־השרון. ברוח שלו מתייחס האלברג לאווירה, האירגון ולתהלובות של כל העוסקים במלאכה.

בשיחה שקיימתי עימו שבכעת, שהאלברג המצורף למצעה הגדול של מועדוני מרכז הטניס בישראל. "שמעתי עוד קודם לכן מטניסאים שביקרו כאן על מה שאתם עושים פה, אבל אחרי שראיתי זאת במו עיני אני חייב להודות שזה באמת מרשים מאוד. אינני מתייחס רק למיתקן ולאירגון התחרות, אלא לעבודה המקצועית של הכשרת טניסאים צעירים. עתה ברור לי גם כיצד הצלחתם להקים נבחרת שהגיע בעונה הבאה בבית העליון של גביע דייויס", אמר המפקח השוודי.

גם רווח כספי

אין ספק שהתחרות, שנערכה בפעם השביעית, היתה המוצלחת ביותר עד כה מכל הבחינות. בכל משך ימי התחרות הגיעו למרכז הטניס ברמת השרון 15 אלף צופים, וזאת בשבוע בו היו לחובבי הספורט אטרקציות אחרות כמו מחזורים מלאים בליגה הלאומית לכדורגל ולכדורסל, משחק בינלאומי בכדורגל ומשחקים בגביעי אירופה בכדורסל.

גם רמת המשחקים היתה גבוהה למדי במתחשב בכך, שהתחרות א' בי־[illegible]

מנית עם הדרג הנמוך ביותר של סידרת "הפרס הגדול". שבעה מבין המתחרים מדורגים במאה הראשונה בעולם ו־25 המשתתפים, שנכנסו היישר לתחרות, מדורגים בין 200 הראשונים. גלעד פראנר, קצינת הקשר לעיתונות מטעם מועצת הטניס המקצוענית, אומרת שלא זכור לה טורניר בסדר גודל כזה (סך כל הפרסים 99,980 דולאר) עם מיבחר כזה של שחקנים, ולבטח אינה זוכרת שבמישחק גמר של טורניר כזה הופיעו שני תוכנים המדורגים בתוך 30 הראשונים בדירוג המחשב של איי־טי־פי.

לראשונה מאז החלו אצלנו תחרויות "הפרס הגדול", יכולים המארגנים לציין בסיפוק כי האירוע הסתיים ברווח כספי. ההערכה של מנהל התחרות איאן פרומן היא שמדובר ב־50 אלף דולאר. כספים אלה יושקעו באירגון אירועים אחרים כמו סבב הלוויין ע"ש פרנקל שיחול ב־27 בחודש ויכלול חמש תחרויות באשקלון, ירושלים, חיפה, יפו ורמת השרון. מר פרנקל תרם 125 אלף דולאר לחמש שנים (סכום הפרסים לכל שנה 25 אלף דולאר). "אבל יש לנו הרבה הוצאות נוספות, כך שמה שהרוחנו בשבוע שעבר יסייע לנו בהמשך", אמר פרומן. סבב פרנקל מיועד לטניסאים מדרג שני ושלישי, ובמרכז הטניס הפתעה כשקיבלו הרשמות של יותר מ־60 טניסאים מחו"ל. "זה רק מוכיח איזה שם טוב יש לנו בעולם הטניס, וזה ממלא אותי גאווה", מוסיף פרומן.

המצריכה תיקון, היא תיפקוד הקופים. בכל התחרויות בעולם יש בעיית עם קוונים אבל פרומן מסכים עימי, שאצלנו הבעיה היא שאיננו מספיק החלטיים. "אם קוון מוסק חץ בביטחון, מיד עם נחיתת הכדור, השחקנים יקבלו זאת כמעט ללא התנגדות; אבל אם הוא מהסס, או מסתפק בהרמת יד מרושלת, הם מיד מנצלים זאת כדי לערער". להערכתו, גם שופטי־הכסא שלנו זקוקים לשיפשוף. הם מרבית להשתמש בכוחם לשנות החלטות, כדי להצביע את הסמכות שלהם. ראינו כאן אחד השופטים הטובים בעולם, פראנק המונד מארה"ב, שכמעט ולא ביטל החלטות של הקוונים.

באשר להופעה של הטניסאים הישראלים, אמשר לסכם אותה כמוצלחת למדי. גלעד בלום הדיח את מארק דיקסון המדורג 89 בעולם והיה על סף מכשה שלמית ברבע הגמר מול גילברט.

שלמה גליקשטיין, המדורג כיום 320 בעולם, ניצח את הבראזילאי ארסט (200) וניהל מישחק שווה כמעט עם קריקסטיין, כאילו כדי להוכיח כי דירוגו אינו ריאלי. זה היה המישחק הטוב ביותר של גליקשטיין בישראל מזה שנים. שחר פרקיס הדיח את צ'ים הספר וניהל מאבק שקול מאד עם גילברט.

עמוס מנסדורף עשה את דרכו להצי הגמר ללא קושי, אולי מפני שפגש ביריבים הנופלים ממנו בהרבה. מול קריקסטיין היתה לו הזדמנות להוכיח, אם הוא מוכן להתמודד בחברה הגבוהה. הפעם הוא נכשל ונראה, כי תתקשה לעמוד בלחץ של מישחק לעיני קהל אוהד שציפה ממנו להרבה. מעתה והלאה יהיה על עמוס להתרגל גם לזה.

תיפקוד הקוונים

יש לו הלקוחים שלו, וכמה מהם באים לידי ביטוי גם בדו"ח שהכין האלברג. הנקודה החשובה ביותר,

האמריקאי בראד גילברט, מנצח מדורגי 1986, פורש את הערבה דיגלית מהקהל המונים — במסבב חשום ברמת־השרון. משמאל — אהרן קריקסטיין, שהפסיד בגמר. (צילום: מיכאל פריידין)

כדורסל

מאת סופר "ספורט הארץ"

שני מישחקים יהיו הערב במסגרת הסיבוב הראשון של גביע המדינה בכדורסל. הפועל גבעתיים יארח את קבוצת אליצור נתניה, סגנית האלופה, והפועל בנען יארח את פינאליסטית הגביע, קבוצת הפועל חולון.

שני המישחקים היו אמורים להיערך כיון שחולון ונתניה ייפגשו ביניהן ביום חמישי — מחזור המקודי של מישחקי גביע המדינה. סוכה, והפסק מישחק הליגה בין השתיים לאחר ששתי הלים באולם בחולון נוסבו.

הערב בגביע

אליצור נתניה בגבעתיים, חולון בנען

הוועד האולימפי: רק 4 ענפים לצפון קוריאה ב־1988

לוזאן (אי־פי). הוועד האולימפי הבין לאומי החליט כאן פה אחד, כי על צפון קוריאה לאשר עד ל־17 בספטמבר 1987 את נכונותה לארח ארבעה ענפי ספורט, או מקצתם, במישחקי הקיץ האולימפיים של 1988.

ההצעה המירבית, שהוגשה באורח רשמי לצפון קוריאה, כדי למנוע מחלוקת העלולה לגרום ל"פיצול פוליטי" של המישחקים.

דרום קוריאה נאותה להעביר את אירוח התחרויות טניס השולחן והקליעה בתוך ויקשת לשכנתה הצפונית. בתוספת חלק מטורניר הכדורגל ומירוץ האופניים על כביש. אבל צפון קוריאה אינה מסתפקת בזה ותובעת לעצמה גם את תחרויות הרמת המשקולות וההיאבקות. היא גם מאיימת בחרם פוליטי אם ידחו תביעותיה.

ליגות אירופה

מאראדונה בראש

● איטליה. נאפולי השתווה בנקודות (8) ליובנטוס בראש הטבלה אחרי ניצחונה 2–1 במשחק דרביה ותיקו 1–1 של יובנטוס באוורנטינה. דייגו מאראדונה הבקיע בבעיטת 11 מ' לנאפולי השער השני שהובקע ע"י קאפ אילי החל בבעיטת עונשין של הקפטן הארגנטיני. ארגנטינאי אחר, ראמון דיאס, הבקיע לפיורנטינה. ויניולה השווה ליובנטוס. הדרבי של מילאנו בין אינטר ומילאן הסתיים בתיקו־אפס, לעיני 80 אלף צופים. ובמחזור החמישי היה סוער המשטרה נאלצה להתערב בכמה מישחקים. באוולינו השתמשו השוטרים בגז מדמיע כדי לפזר את האוהדים שניסו לפרוץ את השערים.

● ספרד. רוברטו מראבאט הבקיע את השער היחיד בניצחון ברצלונה על אספניול שהוריד אותה בראש הטבלה עם 14 נקודות, לפני אתלטיקו מאדריד 13 וריאל מאדריד 12. אתלטיקו ניצחה 2–1 את סאראגוסה בעוד שריאל סיימה בתיקו־אפס עם סבאדל.

● בלגיה. פ. ס. ב. בריג' ממשיכה להוביל אחרי ניצחון 1–0 על גנט. לבריג' 12 נקודות לפני אנדרלכט 11, אחרי ניצחון 4–1 על לוקרן.

דייגו מאראדונה זכה להיבוק של הגביע לקבוצת נאפולי, בדרבי ג'ורזאנו (מס' 9), לאחר שהבקיע שער בבעיטת 11 מטר והלל את הדרך לניצחון 2–1 על סאמפדוריה בבנואה. הניצחון איפשר לנ' אפולי להדביק את יובנטוס בראש טבלת הליגה האיטלקית.

(צילום ראוויו איי־פי).

אולסן נפגע — מבקש לעזוב את יונייטד

לונדון (אי־פי). הכדורגלן הדני יספר אולסן מבקש לעזוב את מועדונו האנגלי, מנצ'סטר יונייטד, אחרי תקרית שהתרחשה אתו עם 11 תפרים על פניו המגבעות — נמסר בעיתוני בריטניה.

דיווחים שלא אושרו גילו, כי אולסן ספג פגיעה מלומות מידי חבר לקבוצה, רמי מוזס, לאחר הניצחון 3–1 על שפילד ונסדי בשבת. אולם דוברים רשמיים של המועדון הודיעו וטוענים, כי ההתקוטטות היתה מקרית.

היומון הלונדוני "היום" כתב, כי התקרית חיזקה את רצונו של אולסן לעזוב את מנצ'סטר, אשר רכשה אותו לפני שנתיים מהקבוצה ההולנדית איאקס, תמורת 800 אלף ליש"ט.

אותו מקור מוסיף, כי למרות שתוקף התוזה של אולסן עם יונייטד ישנה רק בקיץ הבא, מנהל הכדורגלן מגעים עם מועדון גרמני והמו"מ עשוי להסתיים בחיוב תוך שבועיים.

רודה הודחה מהגביע

אמסטרדם (ע"ר). קבוצת רודה, בה משחק מוטי איוניר, הודחה מהגביע ההולנדי לאחר שהפסידה לספארטה מהליגה השניה 1–2.

קבוצות הגביע, כמו איאקס, פיינורד ופיליפס אינדהובן הבטיחו את ידיבותיהן הגבוהות.

שוודיה כפתה 1–1 בליסבון על נבחרת פורטוגלית חדשה

אליפות אירופה

ליסבון (שרות "ספורט הארץ"). שוודיה זכתה בנקודה השלישית שלה בבית 2 של מוקדמות אליפות אירופה בכדורגל כשסיימה כאן בתיקו 1–1 עם פורטוגל. בבית זה משחקות גם נבחרות איטליה, שוויץ ומאלטה.

שטרומברג היקנה יתרון לשוודים בדקה ה־51 וקואליו השווה בדקה ה־67.

פורטוגל שיחקה עם נבחרת חדשה, בה לא הופיע איש מ־22 הכדורגלנים ששיחקו בקיץ במונ־דיאל במכסיקו, והסתכסכו עם ההתאחדות בעניין מענקים כספיים.

האוסטרי ברגר ניצח במירוץ המכוניות במכסיקו סיטי

מכסיקו סיטי (אי־פי). נהג המירוצים האוסטרי, גרהארד ברגר, ניצח כאן במירוץ המכוניות מדגם פורמולה 1 שהוא שלושה. המוליך בדירוג המצטבר של הנהגים, נייג'ל מנסל מבריטניה, סיים במקום החמישי ולא זכה בנקודות. למנסל 70 נקודות ולאלוף העולם, אלן פרוסט מצרפת, 64. לברזילאי נלסון פיקה 63 נקודות וכל אחד מן השלושה יכול לזכות בתואר, במירוץ האחרון של העונה, שיתקיים בעוד 12 יום באוסטרליה. פרוסט סיים שלישי במירוץ במקום השני.

הולרץ השוודי גלן שטרומברג (משמאל), המנבה להולף על פני אראו, בבעש את שער היתרון לנבחרתו בתיקו 1–1 עם פורטוגל, במוקדמות אליפות אירופה בליסבון. (צילום ראויו איי־פי).

טניס

מקנרו: תואר שלישי בחודש

סקוטסדייל, אריזונה (שרות "ספורט הארץ"). ג'ון מקנרו זכה בתואר השלישי שלו בתוך חודש כאשר ניצח כאן, בגמר הטורניר על פרסים כספיים בסך 279 אלף דולאר, את קווין קארן 6–3, 6–3, 5–2. בחצי הגמר ניצח מקנרו את דויד פייט 6–3, 6–3 וקארן גבר על סוד וויסקון 7–5, 7–6, 6–4.

בגאולה זכה הצרפתי ג'י פורגה בתואר הראשון שלו בתחרויות "הפרס הגדול". במישחק הגמר בטורניר זה, על פרסים כספיים בסך 174 אלף דולאר, גבר פורגה על השוודי יאן גונסון 6–4, 6–3, 6–2.

המערב גרמניה שטפי גראף זכתה בטורניר הנשים בפיידרבורן 6–4, 6–2, 6–4 על הבלגית הלנה סוקובה.

בגמר האליפות הלאומית של ברי־טניה בבלפאסט ניצח סטיוארט בייל את אנדריו קאסל 6–1, 7–6. בגמר לנשים: ג'ו דיורי — אן הובס 6–4, 6–2.

4 משתתפים התחלקו בפרס הגדול בטוטו

ארבעה משתתפים — מנס ציונה, ירושלים, כפר־איכסל ומבשרת ציון — שניחשו בשבת 14 מישחקים במחזור השישי של הטוטו, התחלקו בפרס הראשון וכל אחד מהם יקבל כ־170 אלף ש"ח.

104 ניחשו 13 מישחקים וכל אחד מהם יקבל כ־1,540 ש"ח; 1428 ניחשו 12 תוצאות וכל אחד מהם יקבל 112 ש"ח; כ־12 אלף ניחשו 11 מישחקים וכל אחד מהם יקבל כ־13 ש"ח; יותר מ־63 אלף ניחשו 10 תוצאות וכל אחד מהם יקבל כ־2.50 ש"ח.

● הניחוש הנכון: x 2 2 2 2 x 2 x x 2 1 1 1 1.

ברחבי המדינה

75 התעלפו בבתי־כנסת ביום כיפור; 90 ילדים נפגעו ברוכבם על אופניים בערים

91 אנשים נזקקו לשירותי הניידת לטיפול נמרץ; בוצעו 17 החייאות, שלוש מהן הסתיימו במוות

(ע). 75 אנשים התעלפו ביום כי־פור בבתי־כנסת ברחבי הארץ ונזקקו לטיפול רפואי על ידי אמבו־לנסים של מד"א.

95 יולדות פונו ביום כיפור באמבולנסים לבתי חולים ליולדות ברחבי הארץ, אחת מהן חנה גבסי מבית שמש ילדה את בתה הבכורה באמבולנס בדרכה למחלקת היול־דות בהר הצופים בירושלים.

90 ילדים נפגעו תוך כדי רכיבה על אופניים ברחובות העיר ונזקקו לטיפול רפואי.

אמבולנסים של מד"א הניידת שירותי ניידת טיפול נמרץ ל־91 אנשים שלקו בליבם ובוצעו 17 החייאות, שלוש מהן הסתיימו במוות.

ביום הכיפורים לא היו הפרעות רבות למעבר אמבולנסים למעט 4 מקרים, בהם יידו אבנים באמבולנ־סים או הפריעו להם בדרכם.

אחד המקרים היה בחיפה, כאשר ניידת טיפול נמרץ נסעה לאחר הקריות ונתקלה במחסום של אבנים. הצמיג האחורי שלה נפגע והנהלת מד"א נאלצה להחיש למקום נט"ג עתודה. היו מקרי יידוי אבנים באזור הקריות, בכפר סבא ובפרדס כץ. האירוע בפרדס כץ היה במוצאי יום הכיפורים, כאשר צעירים התקהלו ברחוב ז'בוטינסקי, הבעירו צמיגים והשליכו בקבוקים שאחד מהם פגע באמבולנס שהיה בדרכו לבילינסון.

בנתיבות נהרג שומר בית אריזה עבדאללה אלנורי לאחר שנפל מגג אסבסט מגובה של 10 מטרים.

סך הכל טיפל מד"א ב־2160 מקרים שהיו במהלך יום הכיפורים ברחבי הארץ.

פחת מספר רוכבי האופניים בהרצליה

סופרת "הארץ" בשרון מוסרת, כי בהרצליה פחתו גם השנה מספר רו־כבי האופניים ביום הכיפורים ברחובי העיר. זו השנה השניה שבה פנה ראש העיריה אלי לנדאו אל התושבים בבקשה שלא לנסוע באו־פניים ביום הכיפורים ברחובי העיר, בעיקר בשל הסכנה הטמונה בכך לרוכבים והן מפאת קדושת החג.

השנה, כבשנה שעברה מינה לנדאו פקחים, עובדי עיריה אשר פעלו בה־תנדבות כדי לפקח ולשמור על הסדר בעיקר ברחובות הראשיים ואת מבלי שיחולל החג ובקדושת של רבני העיר. כאמור, משיהה עם תושבים בעיר עולה, כי אכן מספר רוכבי האופניים פחת.

חג נפגעו מיידוי אבנים באור עקיבא

מאות צעירים מאור־עקיבא התקהלו ביום הכיפורים בכביסה לעיירה, על הכביש הישן לחיפה, ויידו אבנים במכוניות חולפות.

אחת האבנים שיורקו פגעה במי כוניתם של בני זוג מהכפר ערערה הסמוך, השניים נזקקו לטיפול רפואי. המשטרה עצרה 13 אנשים, שששותפו בתום הוקירות, כדי שלא לפגוע בקדושת החג ושלא להתסיס את הרוחות.

יצויין, כי באור עקיבא חזרה התמונה על עצמה בשנים האחרונות, כאשר צעירים, חלקם ילדים, הפגי למינהג התקהלות ויידוי אבנים במ־כוניות עוברות ביום הכיפורים.

איתן רבין סופר "הארץ" מוסר כי עשרות מטיילים, רובם צעירים, בילו במשך יום כיפור בחופי הרוצה באילת ובטאבה.

בתי המלון בעיר היו בתפוסה כמעט מלאה. לתיירים הרבים הוסבר על יום כיפור ונראה, כי הם קיבלו את הדבר בהבנה.

במשטרת אילת נמסר, כי לא היו אירועים מיוחדים במשך החג, מלבד גניבה אחת. גם במשטרת נהרה נמסר, כי החג עבר בשלום.

מזג האוויר בדרום במשך יום הכיפורים היה חמים ונעים.

שמונה תושבי טורעאן נפצעו בקטטה בין חמולות ערב החג

הרקע לקטטה הוא סכסוך מסתרי בין שתי משפחות

(ע). שמונה תושבים מהכפר טורען נפצעו בקטטה שפרצה בערב החג בין בני חמולת חוד לבין בני חמולת סימע. ארבעה מהנפצעים עדיין מאושפזים בבית חולים, לאחר שנדקרו בסכינים.

בקטטה השתמשו הניצים בברזלים, אבנים, בקבוקים, מקלות וסכינים.

הרקע לקטטה הוא סיכסוך מסתרי ישן בין שתי המשפחות.

כוח גדול של אנשי משטרה ומשמר הגבול הפריד בין הניצים. אנשי המשטרה עצרו 5 משתי החמולות, כי השתתפו בקטטה האלימה. כן הוחרמו כלי נשק וסכינים.

מפקד המרחב ניפגש עם נציגי שתי החמולות והודיע להם, כי לא ירשה התפרעויות המתחסות, וה משטרה תנהג ביד קשה במתפרעים. במשך החג נשאר בכפר כוח של משמר הגבול, על מנת למנוע התלהטות הרוחות מחדש.

בינתיים נרתמו נכבדים מהאיזור בניסיון להשכין שלום בין שתי החמולות היריבות.

משרד החינוך ממליץ לבתיה"ס העל־יסודיים לצפות ב"שואה"

בתנאים נאותים ובאווירה חינוכית

יו"ר המזכירות הפדגוגית במשרד החינוך והתרבות, דוד פור הודיע, כי המשרד ממליץ בפני ציבור המורים והמנהלים של בתי הספר העל יסודיים במדינה לצפות בסרט "שואה" בביטויו של קלוד לנצמן — על כך נמסר בהודעה לעיתונות.

כן ממליץ המשרד, שכל תלמידי כיתות י"א וי"ב יצפו בסרט.

בחוזר שנשלח לכל מוסדות החינוך מציין פור, כי רצוי לשלב את צפיית התלמידים בסרט במסגרת לימוד נושא השואה ויש לצפות בו בתנאים נאותים ובאווירה חינוכית, ההולמת את הנושא.

מזה כמה שנים קיימת תוכנית לימוד תולדות השואה בבתי הספר התיכוניים בישראל כנושא בפני עצמו.

המכונית שזכתה באליפות מרוצי הראלי תובא בראשונה לארץ

מאת א. קרן, סופר "הארץ"

המכונית שזכתה באליפות מרוצי הראלי לשנת 1985, והנחשבת כבעלת סיכויים רבים גם באליפות 1986 תובא מחר, זו הפעם הראשונה, לארץ.

המכונית מדגם פיג'ו 205 טורבו 16 תישאר בארץ שבוע ימים ותוצג במרוץ אשקלון שיתקיים ביום 22 באוקטובר 86'.

הבאת המכונית התאפשרה במאמץ לוגיסטי מסובך של חברת פיג'ו בצרפת ושותפתה בארץ, חברת דוד לובינסקי, הבודקת גם אפשרות להביא ארצה אחד מנהגי־המירוצים המפורסמים של מרוצי הראלי ואת המכונית החבוב של הפיג'ו 205 [illegible]

פיג'ו 205 טורבו 16 — זוכת מרוצי הראלי לשנת 1985 והמועמדת לזכיה בשנת 1986

פרקליט דייגי יפו הורה להם לא לפנות את המוזחים ליאכטות

מגנה את ההחלטה להציב כוחות של משמר הגבול בנמל

מאת חיים הנדוורקר, סופר "הארץ" בתל אביב

פרקליטם של דייגי יפו, עו"ד בולה שאנה, הורה לדייגים שלא להיענות לתביעת מינהלת הנמל ולי פנות את המוזחים המיועדים ליאכ־טות שהוצבו במקום, אלא אם יוצאו בידי מנהלי הנמל צו בית משפט.

ב"הארץ" פורסם, כי בכוונת מינהלת הנמל, הכפופה למשרד התחבורה, לפנות את הדייגים משני המוזחים, לצורך הפעלת מארינה בנמל. אנשי המינהלת הבטיחו, כי הפינוי לא ייעשה בכוח ואנשי משמר הגבול שיוצבו במקום לא יפעלו למטרה זו, אלא רק יגנו על הרכוש.

פרקליטם של הדייגים מסתמך, בהמלצתו, על צו מניעה זמני שהוצא ב־28 בספטמבר בבית משפט השלום בבת ים נגד מנהל הנמל, יהודה ספברג. הצו אוסר לבצע כל פעולה שיש בה משום פגיעה בזכויותיהם של הדייגים.

עו"ד שאנה מגנה את ההחלטה להציב כוחות של משמר הגבול בנמל ומטען כי מטרתם לפגוע בדייגים הערבים, כשם שקרה בעת ביקורו של הר"כ כהנא בנמל, כאשר חיילי משמר הגבול היכו ללא רחם בדייגים.

נהג בחברת תיור והסעות נוסעים בנצרת מואשם כי ביצע מעשים מגונים בכפיה

בעת שהסיע טרמפיסטית מאילת לכיוון ירושלים

מאת איתן רבין, סופר "הארץ"

בבית המשפט המחוזי בבאר־שבע הוגש ביום שישי כתב אישום נגד נהג, העובד בחברת תיור והובלת נוסעים בנצרת, המואשם במעשים מגונים בכפיה.

בכתב האישום נאמר, כי ב־21.9.86 נהג הנאשם ברכב ציבורי, מסוג מיניבוס מרצדס, השייך לחברת תיור והובלת נוסעים בנצרת. הוא נסע מאילת לכיוון ירושלים.

בעת שהנאשם עבר לעזוב את אילת אספו לרכבו טרמפיסטית בת 26. תוך כדי נסיעה עצר הנאשם את הרכב לצד הכביש, התנפל על הצעי־רה ועשה בה מעשים מגונים, תוך שימוש בכוח, חיבק ונשק אותה בחוזקה, סטר על פניה ונגע בחלקים שונים של גופה. לאחר שהרכב המשיך בנסיעה, עצר הנהג שוב את הרכב, התנפל שוב על המתלוננת ועשה בגופה מעשים מגונים. לאחר מכן השאירה בצומת פארן, כשהיא לבדה בכביש.

פרקליטות מחוז הדרום ביקשה לעצור את הנאשם עד תום ההליכים נגדו, אך השופט המחוזי רוזה מתן החלטה סופית עד ליום 19.10.86 עד אז ישאר הנאשם במעצר.

חשוד בפריצה שוחרר בערבות מפני שבא־כוח המשטרה לא הופיע לדיון בבית־המשפט

למרות שהוזמן כחוק

(ע.מ.) סגן נשיא בית־המשפט המחוזי בחיפה, השופט אליעזר הוד בה, הורה בערב יום הכיפורים לשחרר בערבות חשוד בפריצה, זאת מאחר ובא כוח המשטרה לא הופיע לדיון בבית־המשפט, חרף העובדה שהוזמן כחוק.

הנאשם, חיים בן שיטרית מחיפה, ערער בפני בית־המשפט המחוזי בעיר על החלטתו של שופט השלום יצחק קלאוזנר להאריך את מעצרו עד תום בירור דינו. בן שיטרית מואשם בהתפרצות לדירה בגינה וכן החזקת תכשיטים חשודים כגנובים, ששוויים נאמד במאות שקלים.

עו"ד תמי אלמן, המייצגת את בן שיטרית, עירערה על מעצרו של בן שטרית בפני בית־המשפט המחוזי בחיפה. בית־המשפט החליט כאמור לשחרר את החשוד בערבות של שבעת אלפים שקלים לאחר שבא כוח המשטרה לא צוית להזמנה להופיע בבית המשפט.

3 נמרים טרפו בעלי־חיים במדרשת שדה־בוקר ונעלמו

גור נמרים נראה רובץ על חומת אחוזת קבר בן־גוריון

(ע). נמרה וגור נמרים, שלא סומנו, נתגלו באחרונה במר־חב שדה בוקר, כאשר "ביקרו" במקום, טרפו חתולים והתקלו לעבר נחל צין. גור נמרים אחר הופיע קבוצת יע־לים שנמלטו בבהלה.

על גילוי הנמרים דיווחו הזואולוג של רשות שמורות הטבע, גיורא אילני, ופקח הרשות שלמה קניאס, אילני וקניאס אומרים, שאוכלוסיית הנמרים באזור הר הנגב מונה עשרה נמרים, והיא אינה מוכרת לאנשי רשות שמורות הטבע, המכבדים את אוכלוסיית הנמרים במדבר יהודה. הנמרים באזור זה נלכדו, הודות למשדר טלמטריה הצמוד על קולר לצוארם. לאחר מכן שוחררו והם משוטטים חופשי. באמצעות המשדרים מתנהל אחריהם מעקב.

באזור הר הנגב אין עדיין היכרות כזאת עם הנמרים, בשל הקושי להתגבר על שטח, הגדול פי כמה משטח מדבר יהודה. יישובם של הבדואים בעיירות בנגב, הביא לצימצום הנגיעות בנמרים, והם התחילו לחוש יותר ביטחון ולהתקרב לישובי האזור.

עדות ראשונה על הימצאות נמר בתוך ישוב התקבלה לפני כ־4 חודשים, כאשר תלמיד מדרשת שדה בוקר הבחין בשעת לילה בנמר, שדילג על החומה שמסביב לאחוזת קבר בן גוריון. לאחר שהאורח הלילי טרף חתול בית בשטח המדרשה, הוא פנה לנחל צין ואכל שם את טרפו. חודשיים לאחר מכן ראתה רחל פרייאנו נמר בקירבת ביתה בשכונה חדשה. רק לאחר שהאורח הלילי טרף במשך לילות אחדים בפינת החי של הישוב שעות גדי, עיזים וכבשים, הכינו רבים שרחל פרייאנו אינה הוזה הוזיות מדמיונה.

באחד מליל המקודי הנמרים לא היה אותו גור, אף ב־17 באוגוסט נלכד בה גור כבן שנתיים וחצי, שקיבל את השם "דמוך", ושוחרר לאחר שקולר עם משדר לטצעק הוצמד לצוארו. 3 ימים אחרי שוחרר מהמלכודת עוד נראה "דמוך" משוטט בשטח ש"יך הישוב, ולאחר 9 ימים גילו אותו פקחי הרשות, שלמה קניאס וחוזה עקיבא, במרחק 35 ק"מ מפינת החי של הישוב, בשוליו הדרומיים של המכתש.

"דמוך" גילה את מדרשת שדה בוקר, ולפני כחודש הבחין בו שלמה קניאס בשעת לילה. קניאס האיר בזרקור על הנמר, שהתרחק מהמדרשה לכיוון נחל צין. לילה לאחר מכן לא נקלט במדרשת שדה בוקר אחות שי־זור מ"דמוך", אך תושבי המדרשה טענו בביטחון, שהבחינו בנמר, אשר נע בין שיחי הגני במדרשה. שלמה קניאס יצא הפעם עם ראש הסיירת הירוקה, אלון גלילי, והתגוררו במדרשה, וסמוך לחצות הבחינו בגור נמרים כבן שנה, הגור רבץ על חומת אחוזת קבר בן־גוריון. כחוק הוטל בית.

לאחר פיקורים הבחינו קניאס וגלילי בקבוצת יעלים מבוהלים במורדות נחל צין, כשלידם אורב גור נוסף. הצעירות אנשי רשות שמורות הטבע בתקופה האחרונה העלה, שבמדרשת שדה בוקר ביקרו לאחרונה 3 נמרים — "דמוך", ובאמצעו גם נמרה ועוד נמרים, שאינם מסומנים במשדרים. אנשי רשות שמורות הטבע מתכננים מבצע ללכידת הנמרים ולסימונם במשדרים, כדי שניתן יהיה לעקוב אחריהם ולי־מנוע מהם כניסה לסקטטות ישוב.

חייל ניסה להתאבד בקריה בערב החג

(ע). חייל צה"ל ניסה לשים קץ לחייו בליל יום כיפורים, בירייה כרובה בראשו בבניין הראשי בקריה בתל אביב.

צוות רפואי של מד"א טיפל במצוע שהועבר לבית החולים "איכילוב" בתל אביב.

נקבי ידי נתגלו בגלידריה ברמת־אביב

(ע). נקבי ידי נתגלו ביום א' בשתי משות הגלידריה ברחוב אינשטיין ברמת־אביב. המשטרה גילתה 5 נקבים. אך טרם ברור אם מדובר בירית, ועל איזה רקע הן נורו.

אסיר משוחרר חשוד בביצוע מעשה מגונה

(ע). אסיר ששוחרר לפני כשבוע־יים מבית הסוהר, גבריאל קילוני מקריית אתא, נעצר כחשוד במעשה מגונה בבת כאישה תושבת קריית ביאליק.

האסיר המשוחרר הובא ערב יום הכיפורים לפני שופט השלום הדי־סני עמירם רונן, שציווה על הארכת מעצרו ל־10 ימים. בא כוח המשטרה טען בבית־המשפט, כי החשוד פרץ לדירתה של האשה לפני מספר ימים, בשעת לילה וביצע בה את זממו.

ערכה את העמוד: רחל דגה

مكتب أصل الأصل

כלכלה ועסקים

כוחם של דן ואגד

ערב הבחירות האחרונות לכנסת שלח שמעון פרס מכתב אישי לכל חברי דן ואגד. במכתב מציין פרס שהוא מתחייב לפטור ממס רווח הון את חברי הקואופרטיבים אשר ימכרו את מניותיהם בקואופרטיב. פרס הוסיף בשולי המכתב: "ראו הבטחתי זו אליכם כשטר".

פרס: "ראו הבטחתי זו בשטר".

יומן כלכלי

נחמיה שטרסלר

חברי דן ואגד — למודי פוליטיקה — לא הסתפקו בכך והשיגו התחייבות דומה גם מהליכוד, הרי יש להם ולמשפחותיהם כוח אלקטורלי של כמעט שני חברי כנסת.

בינתיים חלפו שנתיים, והציב מס הכנסה שאינו מתרשם יתר על המידה מהבטחות, גובה כחוק מכל מי שמוכר, מס רווח הון. הקואופרטיבים לא ויתרו וניגשו לבית המשפט, אך הפסידו.

כמוצא אחרון פנו חברי דן ואגד לפרלמנטריקאים, ואמנם ח"כ חיים רמון נחלץ לעזרתם. רמון טוען שראשית הבטחות צריך לקיים, ושנית, אין הוא רואה במניה השקעה הונית רגילה, אלא מעין כרטיס כניסה לעבודה בקואופרטיב שבלעדיו לא ניתן לעבוד שם.

הטיעונים של רמון — הידוע כמי שמטוניין לקדם את רעיון הקואופרציה — נשמעים הגיוניים עד שבודקים מה עשו אנשי דן ואגד במניותיהם. הם לא הסתפקו בהצמדת ערך המניה למדד, אלא הקפיצו בשנים האחרונות את מחיר המניה הרבה מעבר למדד; כי מי קובע את המחיר הקואופרטיב עצמו, אותו קואופרטיב המסובסד על־ידי הממשלה. כלומר, כפי ממשלתי מאפשר העלאה של ערך המניה, והשגת רווח פטור ממס לעובד.

בתחילת המושב הבא של הכנסת, בעוד כחודש, תדון ועדת הכספים בהצעת החוק של ח"כ רמון. להצעה יש סיכוי טוב לעבור, משום שבינתיים הצטרף ליוזמת החוק גם ח"כ חיים קופמן מהליכוד. אך מה על הכלכלה? מה על הרפורמה במסים? הרי אי אפשר לדבר על רפורמה וגם לפטור ממס קבוצה מסוימת כמו חברי דן ואגד.

כיום מחייב החוק תשלום מס רווח הון של 10% על הרווח האינפלציוני, ועל השאר — מס שולי רגיל, עד למקסימום 50%. רצוי אולי ללכת לקראת חברי דן ואגד ולא לגבות מהם את המס על הרווח האינפלציוני (10%), אך אם מחיר המניה הועלה מלאכותית מעבר למדד, אין מקום לפטור מיוחד ממס על רווח הון.

זאב שר חבר הנהלת בנק לאומי:

התנאים הנלווים שלי בשירות המדינה היו טובים מאלה שיש לי בבנק לאומי

יחד עם זאת סירב שר למסור את גובה משכורתו או לומר באיזה מקום עבודה היה שכרו גבוה יותר, בבנק לאומי או בשרות המדינה

מאת אריה לביא

"התנאים הנילווים שלי בשירות המדינה היו טובים לאין שיעור מהתנאים שיש לי כיום בבנק לאומי", אמר ל"הארץ" חבר הנהלת בנק לאומי זאב שר, המכהן כיועץ המשפטי הראשי של הבנק.

זאב שר היה מנכ"ל משרד מבקר המדינה עד 1981, כאשר עבר לבנק לאומי. בו מכהן היום כאחד מתשעת חברי הנהלת הבנק. בהתייחסו למסקנותיו של פרופ' גלוברזון אמר שר: "המסקנות מגוחיקות אותי. אינני יודע מה שכרם של הבכירים ממני בבנק לאומי אך בתפקידי הקודם היו לי תנאים טובים לאין שיעור מאלה כיום. היתה לי מכונית חלוז עם נהג ובבל"ל יש לי פיג'ו 504 בלי נהג, למרות שאני נוסע יום יום מירושלים למשרד בתל אביב. עם המעבר לבל"ל לא שיניתי אפת רמת חיי. בשירות המדינה לא ניתן היה לפטר אותי וכאן יכולים לפטר אותי על בסיס ההסכם שיש לי, בהודעה מוקדמת של שלושה חודשים.

"בשירות המדינה עבדתי פחות. כאן אני עובד כמו המוך 16 שעות ביממה. הדרישה להכליל בשכרי את הוצאות הטיסות שלי לחו"ל לא סבירה. אני יוצא בתפקיד לשלושה ימים, לא נח לרגע, חוזר בלילה ומתייצב בבוקר לעבודה. בשירות המדינה יכולתי לנוח יותר. על בסיס זה צריכים לכלול בשכרם של ראשי המדינה את העודה שהם מקבלים בניהול ביתם".

זאב שר

שר סרב למסור את גובה משכורתו או לומר באיזה מקום עבודה היה שכרו גבוה יותר, בבנק לאומי או בשירות המדינה. "אני משאיר זאת לדמיונך," אמר.

שר ביקש להשיע עם יו"ר מועצת המנהלים של בנק לאומי אלי הורוביץ בשיחור זו ולפרט את גובה שכרו אך נדחה לדבריו על ידי המלוויות. שר מבמק את הדרישה לשיחור זו בכך שלא רצה להצטמצר ולהבות בכל פרשנויות.

חברת ההשקעות של בנק לאומי תרכוש ממפרקי דנות את מניות קרגל ופקר פלדה

מאת יהודה שרוני

חברת ההשקעות של בנק לאומי נמצאת בעיצומם של מגעים עם צוות המפרקים של דנות, לרכישת מניות קרגל ופקר פלדה המוחזקות על־ידם. מפרקי דנות ·מחזיקים ב־33 אחוז ממניות קרגל, העוסקת בייצור קרטון גלי, וב־10 אחוזים ממניות פקר פלדה, והם מוכרים החזקות אלה במסגרת תהליך מימוש הנכסים, בעקבות פירוקה של חברת ההשקעות דנות.

על־פי הערכות ראשונות, יקבלו המפרקים בעבור חבילת מניות קרגל כ־3 מיליוני דולר. המחיר נקבע בהסתמך על הערכה כלכלית שעשה לא מכבר הכלכלן אברהם סבריסקי. בעבור מניות פקר פלדה יקבלו המפרקים כ־1 מיליון דולר. שווי החבילה נקבע על־פי הממוצע של מחירי מניות פקר פלדה בבורסה, בחודשים האחרונים.

יש לציין כי כמה רוכשים גילו עניין ברכישת מניות קרגל, אולם הסכם המייסדים בחברה קבע כי לבעלי המניות בקרגל זכות סירוב ראשונית. לחברת ההשקעות של בנק לאומי יש כיום 33 אחוז ממניות קרגל, ובעקבות רכישת החבילה הנוספת היא תשיג שליטה מלאה בחברה. בעל מניות נוסף בקרגל, המחזיק גם הוא בשליש ממניות החברה, הוא אורי מנשה המשמש גם מנהל החברה.

לבנק לאומי יש גם החזקות במניות פקר פלדה, ובעקבות הרכישה יגדל חלקו של הבנק בחברה.

נפתרה התעלומה:

הקונצרן האמריקאי "גרייס" הוא השותף של "טבע"

מאת יונתן שרמן

השותף האמריקאי של חברת "טבע" בחברה־הבת שלה בארה"ב הוא הקונצרן האמריקאי "גרייס", שלו מחזור של כמה מיליארדי דולרים והעוסק בעיקר בתחום הכימיקלים. עד עתה לא היה הקונצרן פעיל בנושא התרופות והפרמצבטיקה והעיסקה המשותפת לו ול"טבע" היא הדירתו הראשונה לפעילות בשוק זה.

חברת "טבע" מסרבת לחשוף את שמה של שותפתה, מחשש לחץ מצד מדינות ערב, ושמה היה בחזקת בלגם עד היום.

"טבע" ו"גרייס" רכשו יחדיו חברה לשיווק תרופות הפועלת בארה"ב, כדי שתשמש בסיס לפעילות עתידה של "טבע" בארה"ב. החברה החדשה הוקמה בהון של 25 מיליון דולר, מזה 21.5 מיליון דולר השקעה של השותפים האמריקאים ומיליון וחצי דולר השקעה של החברה־הבת של "טבע" בהולנד.

החברה החדשה שהוקמה, שהבעלות עליה מתחלקת שווה בשווה בין "טבע" ו"גרייס", תעסוק ברישום התרופות של "טבע" בארה"ב ובשיווקן שם ותישא בכל ההוצאות הכרוכות בכך, העשויות להסתכם ב־2 מיליוני דולר לתרופה חדשה.

קונצרן "גרייס" קיבל אופציה לרכוש 15 אחוזים ממניות "טבע" במשך פרק זמן של שנתיים, תמורת 10 מיליוני דולר.

מחברת "טבע" נמסר בתגובה, כי הם אינם מאשרים או מכחישים את האמור בידיעה זו.

מגעים לשיתוף פעולה בין "הוריזן" לבין "סקוריקון"

מאת יונתן שרמן

חברת "הוריזן" מקבוצת "כלל סחר" מנהלת מגעים עם חברת "סקוריקון" מקבוצת ההשקעות של בנק לאומי על אפשרויות שיתוף פעולה בין שתי החברות.

חברת "הוריזן" עוסקת בנושא של יבוא ושיווק רכיבי אנרגיה ומערכות בקרה והיא מייצגת בארץ חברות זרות בנושאים אלה. חברת "סקוריקון" עוסקת בהתקנה ובשירות של מערכות ביטחון ובטיחות, ובכלל זה מערכות גלאי־אש ומערכות אבטחה נגד פריצה.

חברת "הוריזן" מצויה במסגרת "כלל מחשבים" של "כלל סחר", ומאז נרכשה השליטה בה על־ידי "כלל" לפני שנים מספר, הושקע בה סכום של כ־900 אלף דולר מבלי שאפשר יהיה להצביע על תשואה חיובית מהשקעה זו.

אנשים ועסקים / אריה לביא

יעקב שמאי — על מה הוא מדבר?

יו"ר סיעת הליכוד בהסתדרות ח"כ יעקב שמאי הוציא הודעה לעיתונות, שבה הוא דורש לבדוק את "השכר המופלג של בכירי ההסתדרות".

"הארץ" פירסם ביום ו' האחרון את שכרם של מנכ"ל כור ישעיהו גביש — 3900 דולר לחודש לעומת 10,000 דולר לחודש + 7000 דולר בונוס הרשי למנכ"ל כלל.

כן פירסם "הארץ" את שכרו של מנכ"ל בנק הפועלים עמירם סיוון: 3780 דולר לחודש, לעומת 12,000 בדיסקונט ו־20,000 בבנק לאומי. אז מהיכן יש לשמאי התוצפה?

נחמיה שטרסלר

פשרה בסכסוך בין סולל בונה לקבוצת שני

פשרה הושגה בסכסוך בין קונצרן סולל בונה לבין קבוצת המשקיעים שני־דיאמנט שבשיתופם של אנשי העסקים יצחק (איזה) שני ויוסי דיאמנט, לגבי פרויקט לבהגליל בטבריה שנבנה בעבורם על־ידי סולל בונה.

הקונצרן תבע מהקבוצה 350 אלף דולר, ובתגובה תבע לב־הגליל מסולל בונה מליון דולר עקב נזקים לפרויקט, ואף הגיש בקשה לפירוק הקונצרן. בתום מו"מ ממושך הושגה פשרה שלפיה סולל בונה תקבל 200 אלף דולר, ותבצע תיקונים בפרויקט.

נשיא הפדרציה העולמית ישתתף בקונגרס החשבונאים

רוברט מיי, נשיא פדרצית לשכות רואי החשבון, יהיה אחד מבין 1000 רואי חשבון מ־14 מדינות שישתתפו בוועידת ירושלים לחשבונאות, שתתקיים בחודש הבא בירושלים. נשיא הוועידה יהיה רואה החשבון מרים קנה, ובראש הוועדה המארגנת יעמוד יוסי שחק.

יהודה שרוני

משה בורנשטיין הגיע להבנה עם שר התעשייה

בתיווכו של שאול עמר, ראש המועצה המקומית מגדל־העמק, גושרו הפערים בין שר התעשיה אריאל שרון לבין משה בורנשטיין, מנכ"ל מפעל "טמפו בירה", אשר גרמו לנתק בין שני אישים אלה בשנים האחרונות.

הסיבה לנתק היתה, ששרון זעם בזמנו על בורנשטיין, אשר התחייב להקים מפעל לייצור בירה בירוחם ותחת זו, בורנשטיין, שלו מפעל במגדל־העמק, נפגש עם עמר אשר נמנה עם סיעת הליכוד והוא תיווך בין השניים והביא להבנת בורנשטיין לפגישה בלשכתו של שרון.

בעקבות פגישה זו נסכמו חילוקי הדעות מן העבר, הפגר על הבירה וכן ההעלאת מחיר שנתבקשה בעקבות העלאת מחיר התשומות.

בורנשטיין הבטיח לבדוק אפשרות של הקמת מפעל לייצור פקקים במגדל־העמק, בסמוך למפעלו המייצר שם את בירת המאלט.

יונתן שרמן

פקיד שומה רמת־גן רוצה לשנות צבע המעטפה

פקיד השומה באזור רמת־גן מנהג לשם קיים בשבוע שעבר פגישה ראשונה מסוגה עם 60 נישומים, אשר לגביהם הכר הדו"ח שהגישו, ללא כל בדיקה נוספת.

באותה פגישה תינה לשם בפני הנוכחים את צרותיו עם ציבור הנישומים. אחת הבעיות היא שכאשר נישום רואה במקיף הדואר מכתב רשום במעטפה חומה, הוא אינו טורח כלל לבקש אותה מפקיד הדואר, מכיוון שעל־פי הצבע הוא מזהה שזהו דבר דואר ממס הכנסה.

לשם העלה רעיון להחליף את צבע המעטפה.

יהודה שרוני

יהודה חשאי פרש מברית הקואופרציה הצרכנית

יהודה חשאי איש מפלגת העבודה פרש מברית הקואופרציה הצרכנית זמן קצר לאחר שמונה לתפקיד מנכ"ל הברית. חשאי היה חבר כנסת בכנסת הקודמת והתפרסם כמאשים הפרשה שלו כאילו יצחק מודעי, שהיה באותה עת שר האנרגיה, קיבל עמלות מעסקות נפט.

נודע שלחשאי ביקורת חריפה על דרך ניהול הברית ומפיקוח עליה. זו הסיבה לפרישתו. מרמליית המכיר חשאי את פרישתו בכך שלא יכולת למלא את תפקידו, משום שלא נוצרו תנאים מתאימים ביחסיו עם ראשי האגודות האזוריות החברות בברית הפיקוח.

יש מתנגדים למינוי של עמוס רובין

במשרד האוצר מובעת בימים אלה התנגדות למינויו של עמוס רובין ליועץ הכלכלי ליצחק שמיר. מנכ"ל האוצר, ד"ר עמנואל שרון, הביע בגלוי את התנגדותו למינויו של רובין באוזני ח"כ דן מרידור, מקורבו של שמיר. גורמים כלכליים מסרו כי שרון גם הסביר אישית להבין את התנגדותו.

גם הממונה לשעבר על התקציבים, יעקב גריש, הביע את התנגדותו למינוי באוזני גורמים כלכליים בכירים.

מקור בוועדת המעקב הביע חשש שהצטרפותו של רובין לוועדת המעקב עלולה להפר את ההרמוניה שהושגה בחודשים האחרונים בין עמנואל שרון, מרדכי פרנקל וחזר ברוזם.

מינויים

● ד"ר אריה טוביה, יועץ בנושא ניהול חברות, המשמש חבר ברשות לבדיקת ערך, מונה למנהל האקדמי של תוכנית ההכשרה ליועצי השקעות במכללה למינהל.

עם פרסום תנאי הצעת הרכש:

הבורסה תחדש מחר את המסחר במניות חיפה כימיקלים

מניות במחיר הנמוך ביותר מ־10 אחוזים מהמחיר האחרון בבורסה.

העורך: נחמיה שטרסלר

לקרנות הנאמנות המחזיקות במניות אסור יהיה להיענות להצעת הרכש

מאת יהודה שרוני

הבורסה תחדש מחר את המסחר במניות חיפה כימיקלים, לאחר שבסוף השבוע פירסמה חברת ט.מ.ר., השלוטת על־ידי איש העסקים אריה גנגר, את תנאי הצעת הרכש.

כפי שפורסם בשבוע שעבר ב"הארץ", מתחייב הציבור למכור את החזקותיו המהוות 7 אחוזים מההון של החברה, לפי מחיר של 2.26 דולרים למניה. מחיר זה מייצג שווי חברה של 59 מיליון דולר, בעוד שמניות החברה נסחרו ביום המסחר האחרון בבורסה לפי שווי שוק של 97 מיליון דולר. ההצעה תהיה בתוקף עד סוף החודש.

במגעים מוקדמים שהתקיימו בין נציגיו של אריה גנגר לבין נציגי הבורסה, לא עלה בידי המתווכים לשנות את התנאים של הצעת הרכש.

נתי שילה, המשנה למנכ"ל הבורסה אמר ל"הארץ": לבורסה לא היו כל סיבות להתנגד להגשת ההצעה. ההצעה לא נבעה על ט.מ.ר., אלא נעשתה ביוזמתה. ההצעה מגלמת בתוכה תנאים משופרים מאלה שהוצעו לבתי היציקה ולחברת דלק, בעת רכישת המניות שם. בכל מקרה, אף אחד לא מחייב את הציבור להיענות להצעת הרכש, הם יתבררו כי אחרי הצעת הרכש אפשר יהיה לקיים מסחר תקין במניות, אף המניות לא יימחקו מן המסחר.

נציין כי בין ציבור המחזיקים את מניות חיפה כימיקלים נמנים גם נציגי קרנות הנאמנות. אלה אינם רשאים להיענות להצעת הרכש, גם אם ירצו, מכיון שתקנות קרנות הנאמנות מונעות ממנהלי הקרנות למכור בעיסקה מחוץ לבורסה.

אינטור ישראל

להשכרה או למכירה

משרדים

בבנייני משרדים ובמקומות מרכזיים

כניסה מיידית!

03-294141

BUSINESS SERVICES IN LONDON

A complete confidential secretarial service – london address, tel. answering, telex, fax, typing & copying.

291 cricklewood lane, nw2 (near golders green)

tel: 4559962 telex: 295441

TWA's HIGH FLYERS

בחורף הקרוב תוכל להנות ב-ט.וו.א מהצעות מפתות מאוד.

1 טיסות בתוך ארה"ב-רק-$37.

טוס לאמריקה ב-ט.וו.א ותוכל לקחת כל טיסת ט.וו.א בתוך אמריקה תמורת $32 בלבד.

איזו מציאה: מן הצפון הרחוק ועד הדרום, וממזרח עד פאתי מערב. הכל שלך: הכרטיסים תקפים מ-1 בנובמבר 1986 עד 31 במרץ 1987. התאריך המאוחר ביותר לסיום הטיסות - 15 באפריל 1987. תוכל לבחור בין מינימום 4 למכסימום 6 טיסות-פנים, עליך לרכוש את הכרטיסים 7 ימים מראש.

2 מכונית "הרץ" חינם.

שני אנשים הטסים ב-ט.וו.א לארה"ב זכאים לקבל מכונית "הרץ" חינם לתקופה של עד 7 ימים. תוכל לקחת את המכונית בתוך 7 ימים מיום הגיעך לארה"ב, באחד ממשרדי "הרץ" הקשורים עם ט.וו.א. לא כל השכירים נכללים בהסדר זה, כך שכדאי לבדוק מראש. ועכשיו - דרך צלחה ברחבי ארה"ב. ההצעה בתוקף בין 1 בנובמבר 1986 ל-31 במרץ 1987.

3 סוף שבוע חינם.

סוף שבוע חינם עם מבצעים ניתן לקבל במלון "הולידיי" בלוס אנג'לס או באורלנדו ב-ניו יורק. פרטים מסוכן הנסיעות שלך.

4 שירות אמריקני אמיתי לאורך כל הדרך.

צוות מיוחד לחופשה שלך הוא השירות האמריקני המפורסם שתקבל. החופשה שלך באמריקה מתחילה בעצם מן הרגע שתעלה למטוס. לאורך כל הדרך תהנה מתשומת לבו של צוות יעיל השמח לעזור. קבלת הפנים הידידותית ביותר, ושירות אלף-אלף.

אנחנו עושים הכל כדי להבטיח שתהנה מהטיסה עצמה באותה מידה שתהנה מהחופשה.

טלפן אל ט.וו.א 03-651212 או פנה אל סוכן הנסיעות שלך כדי לקבל פרטים נוספים.

מובילה לאורך כל הדרך לארה"ב

TWA

עיריית תל-אביב-יפו

המחלקה לגנים ולנוף

אל תפגע בעצים-

העיריה מחלקת סכך חינם!

אם אתה זקוק לסכך בסוכתך אל תפגע בעצים - בוא וקבל סכך חינם מהעיריה במקומות הבאים:

מס'	המקום	יום ג' 14.10.86	יום ד' 15.10.86	יום ה' 16.10.86
1.	נוה אליעזר ע"י הצרכניה	—	8-9	8-9
2.	תל-כביר ע"י המתנ"ס	—	8-9	8-9
3.	גן התקוה ע"י ביה"ס הגליל	—	8-9	8-9
4.	רח' ישראל מזרי ע"י קופת חולים	9-10	8-9	8-9
5.	שדרות חכמי ישראל פינת מסילת ישרים	9-10	9-10	9-10
6.	בצרון רמת ישראל ע"י בית ברמן	10-11	9-10	9-10
7.	רח' הפלמ"ח רחבת בית הכנסת של הפועל המזרחי	10-11	9-10	9-10
8.	רח' בנימיני ע"י הכניסה לגן	11-12	9-10	9-10
9.	גן הכובשים ע"י שוק הכרמל	11-12	10-11	10-11
10.	רח' טשרניחובסקי רחבת הכניסה לגן מאיר	—	10-11	10-11
11.	מינהל יפו רח' התקומה	12-13	10-11	—
12.	שדרות סמאטס ע"י בית הכנסת	12-13	10-11	10-11
13.	שיכון בבלי ע"י הקולנוע	—	11-12	10-11
14.	רמת-אביב ע"י ביה"ס אליאנס-ברודצקי	14-15	11-12	11-12
15.	מעוז אביב ע"י הצרכניה	14-15	11-12	11-12
16.	הדר יוסף במגרש ריק בפינת רח' קהילת יאסי ליד מועדון תרבות	—	11-12	11-12
17.	רמת החייל ברחוב קס פינת עלי הנרדום	15-16	12-13	11-12
18.	נוה שרת רח' בית אל	15-16	—	12-13
19.	רחבת הקסטל רח' אבן גבירול 159	16-17	14-15	14-15
20.	רח' הדף היומי, נוה שרת	16-19	—	—

ראית פגיעה בעץ - דווח למוקד 106, ניידת אגף הפיקוח תבוא מיד למקום.

הפוגעים בעצים יענשו בכל חומרת הדין

אל תפגע בעצים - כל עץ חשוב.

הודעות המכס ומע"מ

הנהלת המכס ומע"מ

לידיעת העוסקים והיבואנים

משרדי אגף המכס ומע"מ יהיו סגורים השבוע חג הסוכות

בין התאריכים: יום ו' 17.10.86 עד יום ו' 24.10.86 ועד בכלל

לרגל יציאה לחופשה מרוכזת

לתשומת לב הציבור:

ינתנו שירותים חיוניים אך ורק בנושאים ובמשרדים הבאים:

יצוא — יחידות היצוא תפעלנה כרגיל

דואר חבילות — יחידות המכס בדואר חבילות יפעלו במתכונת מצומצמת.

יבוא — שחרור מטענים מסחריים חיוניים דחופים בלבד בבתי מכס המפורטים להלן:

בית המכס בחיפה — טל' 04-660921

בית המכס נתב"ג — טל' 03-9712851

בית המכס אשדוד — טל' 055-32211

בית המכס אילת — טל' 059-74144

בתקופה זו יפעל מוקד בהנהלת המכס ומע"מ בירושלים בטל' 245081, 02-245083

למוקד ניתן להתקשר לברורים וקבלת מידע בכל הנושאים הקשורים לתחום טיפול אגף המכס ומע"מ.

חוליות הפיקוח ובקורות הפתע יפעלו כרגיל.

משרד התחבורה / אגף הרישוי

הודעה לציבור בעלי הרכב —

הפעלת גביית ההיטל השני על רכב

בתוקף הוראות החוק שולח בימים אלה אגף הרישוי במשרד התחבורה הודעות לתשלום ההיטל השני על הרכב.

– חייבים בתשלום ההיטל השני בעלי הרכב שרכבם נרשם לראשונה עד ל־31.7.86 ומועד חידוש רשיונם חל בין ה־1.8.86 ועד 31.7.87.

– רוכשי רכב חדש ישלמו ההיטל בעת רכישת הרכב.

החל מיום 1.11.86 יוכל בעל רכב שהודעה כאמור לא תגיע לידיו לקבלה במשרד רישוי קרוב למקום מגוריו.

במהלך חודש נובמבר יוזן משרדי הרישוי פתוחים לצורך זה בלבד עד לשעה 18.00.

תשלום ההיטל יבוצע **בבנקים:**

– בתשלום מלא, עליו תנתן הנחה של 15% עד ליום 1.12.86

– או ב־4 תשלומים רצופים ללא הנחה:

תשלום ראשון עד ליום 1.12.86

תשלום שני עד ליום 1.1.87

תשלום שלישי עד ליום 1.2.87

תשלום רביעי עד ליום 1.3.87

לתשומת לב הציבור: אגף הרישוי מטפל בגבייה ומתן שוברי התשלום להיטל השני בלבד.

בכל בירור הקשור להיטל הרכב יש לפנות אך ורק לנציבות מס הכנסה בטלפון: 02-246671.

משרד התעשיה והמסחר

בחול המועד סוכות

יהיו כל יחידות משרד התעשיה והמסחר סגורות לרגל חופשה מרוכזת

החופשה תהיה החל מערב סוכות התשמ"ז (17.10.1986) ועד חג שמחת תורה (25.10.1986) כולל.

עם זאת ימשך הפיקוח על המחירים על ידי מבקרי המשרד בכל אזורי הארץ.

במשרדים המחוזיים ימצאו תורנים לקבלת תלונות.

הארץ

הלוח הארצי

הארץ חדשות

קבלת מודעות:
רח' הנגב 4, ת"א
טל. 03-371261.
המחיר למודעה 42 ש"ח
המחיר למילה 5.25 ש"ח
המחירים כוללים מע"מ

חדשות העיר כלהעיר צומת השרון כאן הדרום הלוח הבטוח

הלוח הארצי כלהעיר ירושלים

דירות

דירות למכירה

● מתווך דירה שיש לכם מעוניין לא לשלם דמי תיווך ולקבל חוזה ועו"ד חינם פרסמו בתוך "שמאי". ב'ג'ב 02-223342

● מתווך דירה שיש לכם מעוניין לא לשלם דמי תיווך ולקבל חוזה ועו"ד חינם פרסמו בתוך "שמאי". ב'ג'ב 02-223342

3—3.5 חדרים

1—1.5 חדרים

דירות בשכ"ח

דירות מרוהטות

ביקוש דירות

2—2.5 חדרים

וילות ובתים

● מתווך דירה שיש לכם מעוניין לא לשלם דמי תיווך ולקבל חוזה ועו"ד חינם פרסמו בתוך "שמאי". ב'ג'ב 02-223342

קבלנים מציעים

4 חדרים ויותר

דירות להחלפה

דירות בשכ"ח

דירות בדמ"פ

מכוניות

אודי

● אודי 80 מודל 73 1300, מחירון 720829

אוטוביאנקי

אופל

אלפא

אינוצנטי

אמריקאיות

ב.מ.וו.

דייהטסו

וולבו

מלבוס

טנדרים

לנציה

מרצדס

סובארו

סיטרואן

סוסיתא

סיאט

סימקה

פולקסוואגן

פורד

פיז'ו

פיאט

רנו

אופנועים

מסחריות

ביקוש רכב

הצעות עבודה

האחים ישראל
מציעים למכירה
דירות חדשות בנות
5,4 חדרים ברמת
ביצוע גבוה
באזורים:
רמת-שרת, פסגת-זאב
אזור בנחל חוה
משרד מכירות
"צור"
טל' 02-240547

הארץ

הלוח הארצי הארץ חדשות

ירושלים
המשך

תנאל

תגבור

ציוד בנין

צילום

וידיאו

מערכות קול

בריאות

בתי־אבות

ביקוש עבודה

עסקים

כתב – הדפסות
במרכז העיר
★ עבוד תמלילים
★ תרגומים
★ עבודות דחופות
★ מדבקות לדואר ישיר
★ הגהות לסטודנטים
בבנין סנסור, בן יהודה 2
טל' 02-234371

וידיאו

כלי־נגינה

מוצרי חשמל

מחשבים

מערכת סטריאו

מקררים

האזנה וציתות

לוח קיר

אופניים

בעלי חיים

רהיטים

שטיחים

עבודת פרך

שונות

עתיקות ומשפחות

קונים

קורת גג

קייטנות

3–3.5 חדרים

1–1.5 חדרים

גוש דן

4 חדרים ויותר

2–2.5 חדרים

אזור השרון

זקוק דחוף למודעה?
מודעפון
לשרותך 24 שעות ביממה
03-38 38 38
לבעלי כרטיסי אשראי בלבד

יריד דירות רמה"ש
סוקולוב 32, 03-491231
(גם בערב)
★ קוטג'ים בנווה רום 5 חדרים מגרש גדול
★ ארבעה + גג בלי מעלית החל מ־$105,000 עם מעלית $120,000
★ 4½ + גג, גבוהה + מעלית יפהפיה $115,000
★ ברמה"ש במרכז שקט 3½ $70,000 יריד דירות סוקולוב 32
★ ברמה"ש במרכז 4 חדרים, מסודרת $75,000

הלוח הארצי העיר צומת השרון
תל אביב גוש דן והשרון

דירות

משכנתאות

תל אביב

4 חדרים ויותר

קבלנים מציעים

וילות ובתים

2–2.5 חדרים

מגוון
MIGVAN
תיווך, ניהול נכסים והשקעות

גימל נכסים והשקעות

קבלת מודעות
ללוח העיר
"רשפים"
טל: 371622
אשראי ל־60 יום.
מקבלים ויזה וישראכרט

פרוייקט אורנים
חברה קבלנית לבנין
052-34441 03-471433

מידע דירות
246242
236314

פטל נכסים
450270 451339

זקוק למזומנים?
★הלוואות לרכישת רכב חדש ומשומש
★הלוואות לשכירים ועצמאיים כנגד ערבים ו/או שעבוד נכסים ורכב
★נכיון צ'קים ושמרות מסחריים
אינטרמני בע"מ
חברה למימון והשקעות
INTERMONEY LTD FINANCE
רח' שמעון בן־שטח 1, ירושלים
טל' 221774, 233862

גרשלוניה

חימום והסקה

מחשבים

קורסים

ריפוי והרזיה

שיעורים

שירותים

קיט ונופש

שידוכים

הברחות

חוגים

אולמות

מציעים למכירה

משרדים

חנויות

מגרשים

מחסנים

הלוואות

פלחיחיות

כלי נגינה

בנק טפחות
מבצע משכנתא גם בלי זכאות

هكذا من الأصل

עם עליית מספר ההרוגים והנפגעים ברעידת האדמה:

בשכונות העוני של סן סלוואדור חלו ילדים בשפעת ובהתקררויות

סערה שהשתוללה בבירת אל סלוואדור ביום א' בלילה החמירה את מצבם של רבבות העקורים ★ הנשיא דוארטה: 10,000 אושפזו בבתי"ח ★ קורא לשוב לעבודה "למרות שלרוב העובדים לא יהיה למעשה מקום לעבוד בו"

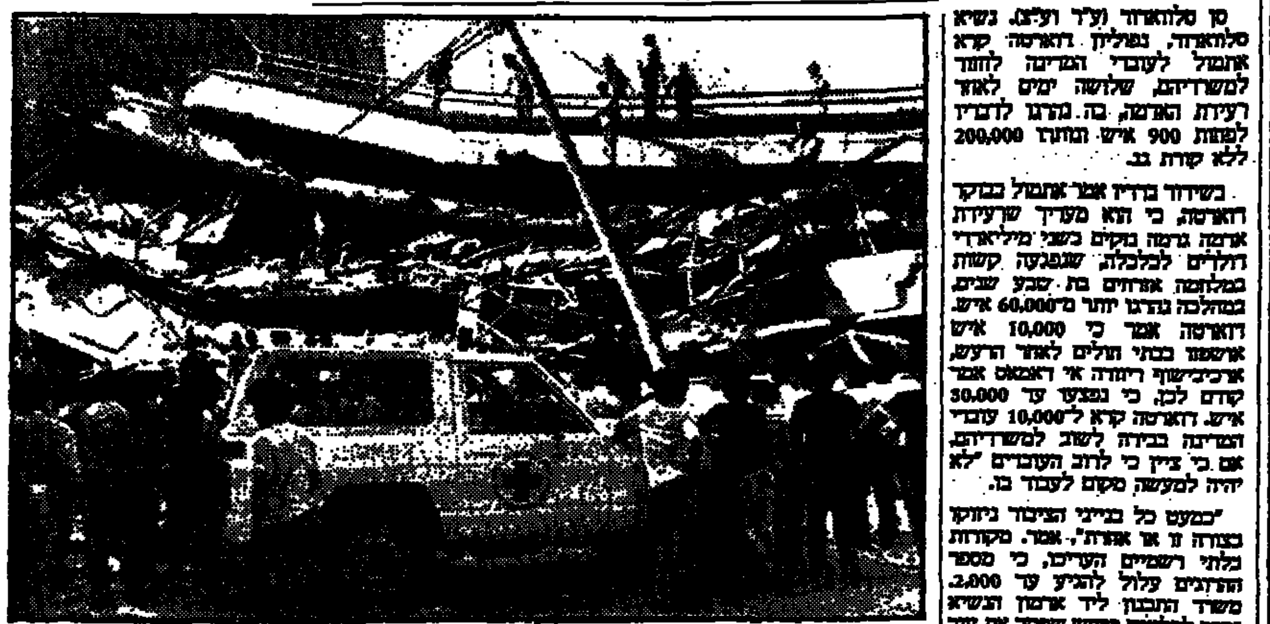

אמבולנס עומד לפני בנין רב־קומות שהתמוטט ביום שישי במרכז המסחרי של סן סלוואדור. בעקבות הרעש שפקד את העיר וגרם להרוגים ולנפגעים רבים. (צילום רדיו של איפ"י)

סן סלוואדור (ע"ר וע"צ). נשיא סלוואדור, נפוליון דוארטה קרא אתמול לעובדי המדינה לחזור למשרדיהם, שלושה ימים לאחר רעידת האדמה, בה נהרגו לדבריו לפחות 900 איש ונותרו 200,000 ללא קורת גג.

בשידור ברדיו אמר אתמול בבוקר דוארטה, כי הוא מעריך שרעידת אדמה גרמה נזקים בשני מיליארדי דולרים לכלכלה, שנפגעה קשות במלחמה אזרחים בת שבע שנים, במהלכה נהרגו יותר מ־60,000 איש. דוארטה אמר כי 10,000 איש אושפזו בבתי חולים לאחר הרעש, ארכיבישוף ריברה אי דאמאס אמר קודם לכן, כי נפצעו עד 30,000 איש. דוארטה קרא ל־10,000 עובדי המדינה בבירה לשוב למשרדיהם, אם כי ציין כי לרוב העובדים "לא יהיה למעשה מקום לעבוד בו".

"כמעט כל בנייני הציבור ניזוקו בצורה זו או אחרת", אמר. מקורות בלתי רשמיים העריכו, כי מספר ההרוגים עלול להגיע עד 2,000. משרד התכנון ליד ארמון הנשיא נהרס לחלוטין ברעש שפקד את עיר הבירה בשעה ש־40 עובדי מדינה היו בתוכו: 20 איש חולצו בשלום ועמם שש גופות. דוארטה אמר כי צוותי החילוץ ימשיכו לעמול ולחפש אחר ניצולים "כל עוד יהיו סימני חיים כל שהם".

בבניין רובן דאריו בלב העיר, שבו לכודים כנראה מ־350 איש, חולצה ילדה בת שש מתוך ההריסות ללא עזרה, לאחר שצוותי חילוץ סילקו משם חלק מעיי המפולת. צוותי הצלה ממכסיקו, גוואטמלה, ארה"ב, קוסטה ריקה, יפאן, צרפת ושווייץ, אשר מהם מצויידים בציוד מיוחד להאזנה אלקטרונית ובכלבי גישוש, עדיין מחפשים בין ההריסות אחר ניצולים.

ניקרגואה שלחה רופאים

שר התרבות של ניקרגואה הגיע בטיסה עם צוות של רופאים, במחווה של רצון טוב, למרות האשמות מנגד ארצו כי מורדים בניקרגואה מקבלים סיוע אמריקאי דרך בסיסים באל סלוודור. ישם הארה"ב שיגרו בתי חולים שדה ויריעות פלסטיות בכמות המספיקה להקים 8000 מקלטים ומגינים.

תושבים ללא קורת גג בסאן באסטנסו, אחת השכונות העניות ביותר בעיר הבירה, בה נהרסו גושי בניינים שלמים, התלוננו שצוותי הצלה עדיין לא הביאו להם מזון או שמיכות. בעלי דוכנים בשווקים מקומיים העלו את מחירי המזון בסוף השבוע עד כדי 30 אחוז, בנצלם את המחסור במצרכים בסיסיים כגון שעועית, חלב ותורטילאס. גשם שהחל לרדת עם רדת החשכה, גרם קשיים במיתקנים רפואיים מאולתרים שהוקמו מחוץ לבתי החולים.

מאות חולים שכבו בחצרות של בתי החולים, הרופאים ערכו ניתוחים מתחת ליריעות פלאסטיות. "זה דומה למלחמה", אמר אחד הרופאים. אנשי הגרילה של השמאל הכריזו בשבת על שביתת נשק חד־צדדית. מפקדים צבאיים מחוזיים מסרו טלפונית לכתבי רויטר, כי חלה הפוגה בקרבות.

"היכן הסיוע?"

"היכן העזרה, היכן הסיוע? איש אינו בא לראות אותנו". בכל מקום בשכונות שבעיבורי סאן סלוודור, שנפגעו בצורה הקשה ביותר, מתריעים מחוסרי קורת הגג אותה זעקה.

מצבם של כ־200,000 נטולי קורת הגג החמיר בבירה הריפה אחרי סופה עזה שפקדה במשך שלוש שעות את בירת סלוואדור ביום ראשון בלילה.

כיוון שהאוהלים והיריעות הפלסטיות שהוחשו ע"י העזרה הבינלאומית עדיין לא חולקו, נותרו אלפי תושבים מתחת לגשם ללא כל הגנה.

המקלטים המאולתרים שהוקמו בחיפזון בעזרת כמה פיסות של יריעות פלסטיות, הוכחו כבלתי מועילים: אתמול בבוקר, בשכונת סאן באסנטנו ולה גאלריה, נתגלה כי ילדים רבים התקררו, ואף לקו בשפעת.

ביום ראשון בערב כבר הבחינו צוותי ההצלה, כי בפרוורים סבלו ילדים קטנים רבים משלשול, כתוצאה מהמצב ההיגייני הירוד והמחסור במי שתיה.

הכנסיה, שהקימה ועדת סיוע משלה, הצלב האדום [illegible] מזון, אולם בכמות שאינה מספקת.

מיטראן "אינו סבור" כי ירוץ שוב לנשיאות

מאת יואב טוקר
סופר "הארץ" בצרפת

פאריס (מיוחד ל"הארץ"). הנשיא מיטראן הצהיר אמש, כי אינו "סבור" שיציג את מועמדותו לתקופת כהונה נוספת כנשיא הרפובליקה.

בתשובה לשאלה, שהוצגה בתוכנית הר־ [illegible] משמעי כבר זכה אתמול לשורה של פרשנויות, הבהיר הנשיא כי "כל פעם כשאני מהרהר באפשרות להתמודד על תקופת כהונה שנייה, אני מגיע למסקנה שאין זה רעיון טוב... ; אני נשיא, אינני מועמד..."

להוציא התפתחויות בלתי צפויות, אמורות הבחירות לנשיאות צרפת להיערך בעוד כשנה וחצי, באביב 1988; אולם הנשיא (הנבחר בצרפת לתקופת כהונה של שבע שנים) יכול להתפטר מרצונו ולהכריז בכל עת על בחירות מוקדמות.

ד"ר ריטה לוי־מונטאלצ'יני מרומא, זכה בפרס נובל לרפואה 1986 (צילום: איפ"י).

כהן ולוי הם חתני פרס נובל לרפואה

שטוקהולם (ע"ר וע"צ). בפרס נובל לרפואה לשנת 1986 יזכו במשותף האמריקאי סטנלי כהן ולאיטלקיה ריטה לוי־מונטלציני, מסר אתמול מכון קרולינסקה השוודי.

שניהם זכו בפרס בסך 290,000 דולר על גילויים בתחום גורמי הגידול והצמיחה של רקמות מסויימות.

כהן עובד במחלקה לביוכימיה של בית הספר לרפואה של אוניברסיטת ואנדרבילט בעיר נשוויל, טנסי, ולוי־מונטלציני, עובדת במכון לביולוגיה של התא ברומא.

המכון ציין, כי הגילויים של כהן ולוי־מונטאלציני של גורם הצמיחה של עצבים וגורם הצמיחה של העור פתחו שדות חדשים בעלי חשיבות נרחבת למדע הבסיסי.

כתוצאה ישירה מהגילויים הללו תוגדל ההבנה של מחלות רבות, כולל מחלות של גידולים כגון סרטן, ומחלות זקנה כגון דמנציה סנילית.

מכון נובל ציין כי הגילויים יביאו בקרוב לפיתוח יסודות תרופות ולשיפור בטיפול במחלות אלה.

כהן, בן 63, נשוי ואב ל־3 ילדים נולד בניו יורק.

לוי־מונטאלציני, בת 77, ילידת טורינו, ביאולוגית, עבדה בארה"ב בשנות ה־1950.

ב־1938 עברה לבלגיה ובמלחמת העולם השניה עבדה כרופאה במסגרת הצבא האמריקאי, במחנה של פליטים איטלקים. אחרי המלחמה היא חזרה לטורינו כאסיסטנטית ולאחר מכן היגרה לארה"ב לאחר ששימשה כפרופסורית לביולוגיה באוניברסיטת וושינגטון שבסנט לואי. חזרה לאיטליה ב־1979 ומאז עבדה כחוקרת במעבדה לביולוגיה של התאים ברומא.

המכון ציין כי הגילויים שזיכו אותם בפרס נובל, נעשו בשנות ה־1950.

משקיפים אמרו כי תכופות קורה שפרסים מוענקים רק כעבור עשרות שנים, בשל הזמן שנדרש כדי לעמוד על החשיבות של גילויים המהווים פריצת דרך.

ד"ר סטנלי כהן, ביוכימאי מאוניברסיטת ואנדרבילט, בנשוויל טנסי, ארה"ב זכה בפרס נובל לרפואה, 1986

איראן הפגיזה את נמל בצרה

ניקוסיה (איפ"י). תותחי איראן הפגיזו את נמל בצרה ואת הנמל בפעם השניה השבוע, עם התגבר ההרעשות ההדדיות בין עיראק לאיראן.

רדיו בגדאד מסר, כי פגזי תותחים, שנפלו על אזור מגורים, הרגו שני אזרחים ופצעו עוד 11 והרסו חמישה בתים בנמל.

עוד נמסר כי מטוסי עיראק ביצעו 102 גיחות הפצצה על עמדות התותחים המפגיזים את בצרה והנמל, וכן על ריכוזי כוחות באזור החזית.

בצרה, הנמל וערים אחרות הופגזו בשבוע שעבר במשך יומיים, כתגמול על הפצצות עיראקיות על בית חרושת בשיראז, על בתי זיקוק לנפט ועל מפעלים לייצור נשק באיראן.

הסעודים דורשים להנהיג מחיר של 17—19 ד' לחבית

ריאד (איפ"י). ממשלת ערב הסעודית קראה אתמול ל"חלוקה הוגנת" של מכסות הנפט של חברות אופ"ק ולקביעת רמת מחירים של 17—19 דולר לחבית. ההחלטה נתקבלה בישיבת הקבינט בראשותו של המלך פאהד.

בהחלטה נאמר, כי ההסכמה שהושגה באוגוסט באופ"ק על קיצוצים בספטמבר ובאוקטובר אינה יכולה לבוא במקום הסכם קבוע על חלוקת המכסות. הממשלה הסעודית חזרה והכירה בצורך להגיע להסכם לחלוקה צודקת.

הישגים לימין בבחירות המקומיות בערי יוון

אתונה (ע"צ). תוצאות הסיבוב הראשון של הבחירות המוניציפאליות ביוון, שהצביעו על עליה ניכרת למפלגות הימין בשלוש הערים העיקריות במדינה, מהוות אזהרה ברורה לסוציאליסטים בשלטון, שנוקטים מזה שנה במדיניות של צנע — מסרו אתמול המשקיפים.

נראה כי המועמדים הנתמכים ע"י המפלגה השמרנית, "הדמוקרטיה החדשה" — התנועה העיקרית של האופוזיציה — מופיעים כמנצחים הגדולים של ההצבעה על חשבון הסוציאליסטים.

הם זכו לעליה גדולה באתונה, בפיריאוס ובסלוניקי, ונמצאים בראש לפני המועמדים של המפלגה הסוציאליסטית שבשלטון.

תוצאות ההצבעה בסיבוב השני ביום ראשון הבא, יהיו תלויות בקולות הקומוניסטים. הקומוניסטים הוקיעו עד כה את "המדיניות האנטי־סוציאליסטית של הממשלה".

באוסלו יוכרזו היום על הזוכים בפרס נובל לשלום

81 מועמדים: 57 אישים ו־24 ארגונים

אוסלו (ע"צ וע"ר). על הזוכים בפרס נובל לשלום 1986 יוכרז היום בשעה 12 לפי שעון ישראל.

כמקובל יישמר שמו של הזוכה בסוד עד להכרזה על הענקת הפרס.

מזכיר הוועדה הנורווגית אמר, כי רשימת המועמדים מונה 81 שמות, 57 אישים ו־24 ארגונים.

הפרס לשלום הוא פרס נובל היחיד המוענק בבירת נורווגיה, עפ"י הדישתו של אלפרד נובל, ע"י ועדה של חמישה חברים המתמנים ע"י הפרלמנט הנורווגי.

בין השמות המוזכרים כמועמדים לפרס נובל לשלום, נמצאים האירלנדי בוב גלדוף, איש הרוק, שארגן אשתקד קונצרטים ענקיים, כדי לעזור לנפגעי הרעב באפריקה, הסופר היהודי האמריקאי אלי ויזל, וציידי הנאצים שמעון ויזנטאל וביאטה קלארספלד.

אלג'יר גומלת לפאריס: צרפתים ייזקקו לאשרת כניסה לאלג'יריה

מאת יואב טוקר
סופר "הארץ" בצרפת

פאריס (מיוחד ל"הארץ"). ממשלת אלג'יריה החליטה לנקוט ב"צעדי גמול" נגד צרפת ותחייב מעתה את אזרחים צרפתיים המגיעים לאלג'יריה להצטייד מראש באשרת כניסה.

ההחלטה האלג'ירית נועדה למחות נגד התקנה הצרפתית, שהונהגה בחודש שעבר במסגרת ההיערכות הצרפתית למלחמה בטרור: על־פי החלטה זו חייבים עתה כל הנתינים הזרים (להוציא אזרחים של מדינות הקהיליה האירופית ושוויץ) להצטייד בוויזה כדי להיכנס לצרפת.

לאחר סדרת מגעים מפורטת מאחורי הקלעים הבהיר המימשל הצרפתי בשבוע שעבר, כי גם על אזרחיהן של שלוש מדינות המגרב (מרוקו, אלג'יריה ותוניסיה, שלהן הסדרי־גבולות מיוחדים עם צרפת) יחולו התקנות החדשות: בתגובה הודיעה ממשלת אלג'יריה כי בכוונתה "ליישם ברקיפרוקות את עקרון ההדדיות" ביחסים הבינלאומיים; לפיכך, יחולו מעתה על אזרחים צרפתיים אותן הגבלות־כניסה שהחילה צרפת על כניסת אזרחים אלג'יראים לשטחה.

נציגת השלטון בפקיסטאן לבהוטו: "תלדי ילדים ותצאי מהפוליטיקה"

איסלמבד (איפ"י). מנהיגת האופוזיציה בפקיסטאן, בנאזיר בהוטו, זכתה בייעוץ "פוליטי". עליה להתחתן, להקים משפחה ולפרוש מהפוליטיקה.

את העצות העניקה לה מזכירת ארגון הנשים של מפלגת השלטון בוועידתה בשבת.

סעידה נאג'ימה אלוואארי אמרה כי בהוטו איננה מסוגלת להנהיג את המדינה כיוון שאיננה אם.

בהוטו, מנהיגת האופוזיציה בת ה־33, אמרה בעבר כי דברים כמו נישואים יצטרכו להמתין עד אשר תגשים את היעוד שנטלה על עצמה — לסיים את שלטונו של זיא אול האק.

ר"מ הולנד ואשתו לכדו שני פורצים בתום מרדף

רוטרדאם (איפ"י). ראש ממשלת הולנד, רוד לוברס ואשתו, לכדו שני פורצים, לאחר מרדף של שני קילומטרים ברגל ובמכונית, כך מסרה משטרת רוטרדאם. אשתו של ראש הממשלה ראתה שני אנשים שוברים חלון במכונית ליד ביתה. היא רצה החוצה, מלווה בבעלה, ראש הממשלה.

שני החשודים, שעסקו בהוצאת מכשיר הרדיו מן המכונית, נמלטו מן המקום. לוברס ואשתו נכנסו למכוניתם ולאחר שנסעו כמה דקות ראו אנשים רצים לעבר מסלול גולף סמוך. ראש הממשלה בן ה־47, שחקן הוקי מושבע, יצא מן המכונית ורדף אחרי האנשים. החשודים נעצרו בקצה מסלול הגולף בידי אנשי משטרה.

עורך את העמוד: יצחק לאור

הלוח הארצי
הארץ חדשות

הארץ

קבלת מודעות:
רח' הנגב 4, ת"א
טל. 03-371261.
המחיר למודעה 42 ש"ח
המחיר למילה 5.25 ש"ח
המחירים כוללים מע"מ

חדשות | העיר | כלהעיר | צומת השרון | כאן הדרום | הלוח הבטוח

לרשת מרפאות שיניים ארצית
דרושים:
רופאי שיניים
מומחים בתחומי האורטודנטיה והפריודנטיה
★ למשרה חלקית / מלאה
בכל רחבי הארץ
טל: 04-515804, 04-530785
03-849415

לחברה מסחרית גדולה בענף הרכב
דרושים:
1. כלכלן
לניהול יחידה למתן ההלוואות
★ נסיון חשבונאי פיננסי
★ נסיון במתן הלוואות ודיני שטרות
★ יחסי אנוש ברמה גבוה
2. מפקח שירות
★ טכנאי – הנדסאי רכב
★ ידיעה טובה בצרפתית ו/או אנגלית
★ נסיון של לפחות 5 שנות עבודה
למועמדים המתאימים יתנו תנאים טובים
נא לפנות לטל. 779111-9

לקופ"ח מאוחדת דרושים:
רופאים מומחים
★ מחלות פנימיות ★ מחלות עור ★ קרדיולוגיה ★ רנטגנולוגיה (כולל אולטרא־סאונד) ★ מחלות ילדים ★ כירורגיה כללית ★ אורטופדיה ★ גסטרואנטרולוגיה ★ אורולוגיה ★ אף־אוזן־גרון
באזורים - מרכז הארץ, ראשל"צ ורחובות
המעוניינים מתבקשים לפנות למחלקה הרפואית רח' שפרינצק 15 ת"א טל: 03-255372
לסניפנו ברחובות וברמלה
דרושות - סיעות/ים שיניים
לפנות למנהל סניף רחובות רח' בנימין 23 רחובות 08-457993

למעבדת שיניים גדולה בחיפה
דרוש
מנהל
★ ידע בכל ענפי טכנאות השיניים
טל: 04-515804
04-530765

למרכז לאקסדרמולוגיה
דרוש
רופא
ניסיון בפנימית / כירורגית
לפרטים טל' 03-204534

ש. שבח שרותים בע"מ
האגף למשאבי אנוש
דרושים
מאבטחים
למתקן ביטחוני באיזור חיפה
הכישורים הדרושים:
★ יוצאי יחידות קרביות
★ פרופיל 72
★ גיל עד 35
יום ראיונות יתקיים במשרדנו בימים: ג' ו־ד' 14-15.10.86, בין השעות 10:00-12:00
ברח' העצמאות 25, ק' ד', חיפה
(נא להצטייד בפינקס מילואים, תעודת שיחרור ותעודת זהות).
תנאי שכר כ־900 ש"ח

מתפרת לירון
(לשעבר סריגי טל)
דרושות
תופרות מעולות לאוברלוק, זיגזג, מכפלת, אפרט ויתר עבודות עזר למתפרה
תנאים טובים למתאימות
אזור תעשיה, מגדיאל, שכונת גיל־עמל
לקביעת ראיון:
טלפון מפעל - 052-449401
טלפון ביום - 03-903937
טלפון בערב - 03-9246579

דרושים
סולקרס (שווק) 1980 בע"מ
דרושים
1. מנהל מחסן
א. קצין תחזוקה (במיל.)
ב. ידע בהפעלת מחסן ממוחשב
ג. יכולת ניהול צוות עובדים
2. מפעילי מכונות ייצור
א. בוגרי בתי ספר מקצועיים
ב. לאחר שרות צבאי
עדיפות לתושבי פתח־תקוה והסביבה
נא לפנות לתאום ראיון לטל: 03-9221331 אצל כח־אדם

לספריה טכנית של אינטרוניקס המטפלת במגוון רחב של קטלוגים, דפי נתונים וחומר טכני
אנו מחפשים
עובד/ת בספריה טכנית
- ידע שוטף באנגלית
- יכולת לעבודה עצמאית
- משרה מלאה, חמישה ימי עבודה בשבוע
נא להתקשר לאינטרוניקס טלפון 03-475151 ולבקש את גב' [illegible]
אינטרוניקס בע"מ
ת.ד. 39300 תל־אביב 61392

מפעל תעשייתי באזור רחובות
מחפש
מחסנאי טכני בכיר
(משרה 1235)
לניהול המחסנים הטכניים של החברה, הזמנות מספקים בחו"ל, וארגון המחסנים ומיחשוב המערכות
דרוש אדם בעל ניסיון במחסנאות טכנית ממוחשבת, המסוגל לנהל ולארגן עצמאות צוות ומחסנים של אלפי פריטים
מכשירן (משרה 1240)
טכנאי מיכשור ובקרה או בוגר בית ספר בתחום המיכשור ובעל 3–5 שנות ניסיון בתעשיה
מועמדים ישלחו פירוט קורות חיים וניסיון בכתב־יד בלבד אל ת.ד. 11024 ת"א 61110.
- סודיות מובטחת -
תהל
תחנת ייעוץ לנושאי כח־אדם בע"מ

דחפון
שרות הודעות טלפוני של הארץ
לבעלי כרטיס אשראי
03-611001

רופאי שיניים
מנוסים
לעבודה/חלקית/מלאה
בכל רחבי הארץ
04-530785

חסם
חסם השמשיות בע"מ
עובדים לכיפוף פחים
★ בעלי ניסיון בסדרות גדולות ובמידות גדולות (2.5 מ')
למועמדים המתאימים תנאים הולמים
טל: 03-803170 (לפנות כח אדם והחל מיום ג')

ויטמד VITAMED
למפעלינו בבת־ים
דרוש/ה
פקיד/ת יבוא
הכישורים הדרושים:
★ נסיון בהליכי יבוא.
★ שליטה טובה באנגלית ועברית הכרחית.
★ תכתובת עצמאית בעברית־אנגלית. כולל טלקס.
★ ידע בהדפסה־יתרון.
★ השכלה על תיכונית - יתרון.
5 ימי עבודה בשבוע
נא לפנות בכתב־יד בצרוף קורות חיים לת.ד. 14085 ת"א 61160

החברה למרכז תרבות וספורט (לנוער ולמבוגרים בע"מ)
למעונין בשליחות עם אתגר, לרתום ולתרום לפרוש בתחום הקהילתי - חברתי
מוצע תפקיד של
מנהל/ות מתנ"סים
בשכונת גילה בירושלים
דרישות התפקיד:
★ השכלה אקדמאית (ב.א. לפחות). יועדפו בעלי השכלה בתחום החינוך, מדעי ההתנהגות ובוגרי תכנית שורש.
★ ניסיון בניהול בהיקף נרחב: ניהול עצמאי של תקציב וצוות.
★ ניסיון קודם בחינוך ו/או ניהול היכל. רצוי בתחום החינוך הבלתי־פורמלי והעבודה הקהילתית.
★ נכונות לעבודה בשעות לא שיגרתיות. מגורים במקום הנם הכרחי!
יש לפנות בצרוף קורות חיים המתייחסים לדרישות התפקיד, שמות ממליצים ופרוט מקומות עבודה קודמים, מוסדות ותאריכי הלימוד.
המועמדים יפנו בכתב עד 24.10.86 אל אפרים מרסיק החברה למתנ"סים, גבעת מרדכי ירושלים 91034 - בציון התפקיד המבוקש.
ייענו מועמדים מתאימים בלבד.

מכרז פומבי
בהתאם לסעיף 3 לתקנות העיריות (מכרזים לקבלת עובדים) התשל"ט-1979, מכריזה בזה עיריית תל־אביב־יפו על משרה פנויה במרכז הרפואי תל־אביב־יפו.
מכרז מס': מח/86/90
תואר המשרה: סגן מנהל ביה"ח איכילוב
דרגת המשרה: א-אג של דירוג הרופאים.
היקף המשרה: משרה אחת.
תאור התפקיד: 1. אחריות על כל הנושאים הרפואיים אשר יוטלו עליו ע"י מנהל בית החולים או מנהל המרכז הרפואי.
2. מילוי מקומו של מנהל בית חולים.
דרישות המשרה: 1. רשיון ישראלי לעסוק ברפואה.
2. תואר מומחה מוכר בשטח רפואי ונסיון של שלוש שנים לפחות לאחר המומחיות.
3. ידיעת התנאים וחוקי העבודה הנהוגים במוסדות ציבוריים וכן ההסכמים הקשורים בכך.
4. נסיון מוכח במינהל רפואי.
5. כושר ארגון, הדרכה ופקוח, כושר לנהל ולתאם מקבוצות [illegible] רפואיים בכירות.
6. ידיעת השפה העברית והאנגלית על בוריין.
בקשות למכרז יש להגיש במעטפה סגורה למשרדי העיריה/מחלקת המנגנון, על גבי שאלונים "בקשה למשרה פנויה", טופס 2025 ולציין על המעטפה את מספר המכרז.
תאור תולדות החיים, תעודות המעידות על כישורי המועמד ומכתבים אחרים המצורפים לבקשה יוגשו ב־6 עותקים.
טפסים להגשת בקשות אפשר לקבל במחלקת המנגנון באופן אישי או על ידי הדואר.
בקשות שתוגשנה ללא תעודות כאמור, לא תובאנה בחשבון.
התאריך האחרון להגשת הבקשות הוא: ב' בחשון התשמ"ז, 4 בנובמבר 1986.
אלי עשת
מנכ"ל העיריה

[illegible] الأصل

הצבא הנחיות נוקשות המסדירות ימי מילואים של שופטים

שופטים במילואים: ימי השיפוט הצבאי לא נוצלו והסתיימו לאחר כשלוש שעות

שופטים יקראו לשירות מילואים לתקופה מירבית של 14 יום בשנה

(ע). שופטים המשמשים כשופטים צבאיים במילואים התלוננו, כי ימי השיפוט שלהם בצבא לא נוצלו כיאות, והסתיימו כעבור שעתיים עד שלוש.

בעקבות התלונות שהושמעו בפני נשיא בית הדין הצבאי לערעורים, אלוף דוד מימון, ובפני מנהל בתי המשפט, השופט אריה הגר, הוציאו השניים שורה של הנחיות נוקשות, המסדירות את שירות המילואים של השופטים.

בהנחיות נאמר, כי שופטים יקראו לשירות מילואים לתקופה מירבית של 14 יום בשנה, ובמפוצל. הנהלת בתי המשפט תשגר פעם בחצי שנה תוכנית מילואים לשופטים המשמשים כשופטים צבאיים. שירות המילואים יהיה רק במועדים שנקבעו מראש. שופט שלא יסיים טיפול בתיקים ביום שבו נקרא לשירות מילואים, יוכל לעשות זאת רק בשעות אחר הצהריים של יום אחר, כדי למנוע ביטול דיונים שנקבעו בפניו בבית המשפט.

עוד קובעות ההנחיות: "המערכת הצבאית תקפיד על ניצול נאות של שירות המילואים תוך התחשבות בצרכי בתי הדין הצבאיים מחד גיסא, ומערכת בתי המשפט מאידך גיסא. יוקפד כי שופט הנקרא למילואים, תהיה לו תעסוקה מלאה, במגמה למנוע את התופעה, שעליה התלוננו שופטים, כי יום השיפוט בצבא לא נוצל כיאות ונגמר כעבור שעתיים עד שלוש".

סידורים לשופטים יערכו רק מתוך קופת הפגרה במערכת בתי המשפט, במסגרת מכסת ימי המילואים. שופטים הפטורים משירות מילואים יוכלו להתנדב לשירות בתפקידי שיפוט, לתקופה שלא תעלה על 7 ימים בשנה. עוד נאמר בהנחיות, כי מערכת בתי המשפט תקיים מעקב שוטף על ניצול ימי המילואים, כדי לוודא שהכללים שפורסמו אכן מתקיימים. השופטים גם יתבקשו לדווח למנהל מערכת בתי המשפט, השופט הגר, על כל סטיה מהכללים האלה, ועל כל תקלה בימי המילואים שלהם.

במכתב ששיגרו למנכ"ל רשות שמורות הטבע

הרבנים הראשיים מבקשים מהציבור לא להשחית עצים לקראת חג סוכות

העונש המירבי על השחתת עצים הוא שנת מאסר

מאת אלי אלמר
כתב "הארץ" לאיכות הסביבה

שני הרבנים הראשיים, הרב אברהם שפירא והראשון לציון הרב מרדכי אליהו, יצאו ב"הודעה ואזהרה" לציבור הרחב, ש"אין לסכך את הסוכה או לעשות את דפנותיה מסכך או עצים גזולים". הדברים כלולים במכתב ששיגרו למנכ"ל רשות שמורות הטבע, אורי בידץ, שפנה אליהם, עקב מקרים רבים של פגיעה בדקלים ובהדסים, שיביעו את דעתם בפומבי.

הרבנים הראשיים מציינים עוד, כי "אין יוצאים ידי חובה בארבעת המינים אם הם גנובים או גזולים... כבר אמרו חז"ל, כל מי שגוזל ועושה בזה מצווה, אוי לו שסניגורו נעשה קטיגורו".

מרשות שמורות הטבע נמסר, כי פקחי הרשות פעלו בקרב יום הכיפורים לפגום הדסים ודקלים באמצעות צבע, כדי שלא יהיו כשרים לשימוש בסוכות. אנשי הטבע נקטו בצעד זה בעקבות הפגיעות הנשנות והחוזרות לקראת סוכות בצמחי בר מוגנים, בעיקר בהדסים, הגדלים בצפון הארץ, ובדיכוך הדקלים בדרום הארץ.

גם קק"ל יצאה לקראת סוכות בפנייה לציבור, לשמור על היערות ולהימנע מכריתה לא חוקית של עצים וענפים, כדי שישמשו סכך לסוכות. רוב עצי ארץ ישראל מוגנים על פי חוק היערות. השחתת עצים היא עבירה פלילית, והעונש המירבי הוא עד שנת מאסר או קנס של 20 אלף שקל. מדי שנה בסוכות מעבירה קק"ל סכך לעיריות ולמועצות המקומיות, כדי לחלקו חינם.

סיירת פיקוח תגן על עצי תל אביב

מאת חיים הנדוורקר
כתב "הארץ" בתל אביב

עיריית תל אביב תפעיל בימים אלה סיירת פיקוח מיוחדת, וכן חברת שמירה פרטית, כדי להגן על עצי העיר מפני גנבי סכך, הזקוקים לו לבניית סוכות.

דובר עיריית תל אביב, בני כהן, מסר שהתופעה חוזרת על עצמה מדי שנה, אף שהעירייה מספקת סכך לכל דורש, במוקדים שונים, שמיקומם מפורסם במודעות. עיריית תל אביב מזהירה, כי כל מי שיתפס בפגיעה בעצים יועמד לדין.

"סוכת בית אבי" בשרתון

במקביל הולכות ונשלמות ההכנות לאחד האירועים המרכזיים של סוכות בתל אביב. במלון שרתון בעיר יקימו בכל אחד מימי החג אירוע, ששמו "סוכת בית אבי". במהלכם יוצג מדי יום הווי ופולקלור של חג הסוכות בבית אבא בקהילות ישראל השונות במאכלים ובזמר. האירוע יהיה פתוח לקהל הרחב. מדי ערב יארח "שרתון" אישיות פוליטית, כמו שר הפנים הרב יצחק פרץ, שר האנרגיה משה שחל, שר התיירות משה קצב, ח"כ רפי אדרי, ח"כ הרב מנחם הכהן, ח"כ מרים תעסה גלזר, האלוף יצחק מרדכי ועוד.

האירועים הללו מאורגנים על ידי משרד התיירות, רשות השידור ומלון שרתון. מדי ערב ישודר האירוע ברשת ב' ובמעשר בלילה יועברו השידורים גם לחו"ל.

מופעי רחוב במדרחוב החדש בת"א

נדחה טכס הפתיחה של מדרחוב נחלת-בנימין

טכס פתיחת מדרחוב נחלת בנימין, שהיה אמור להיערך מחר, נדחה בכמה ימים — על כך מסר דובר עיריית ת"א-יפו בידיעה לעיתונות. "המדרחוב עצמו פתוח לקהל, נערכים בו מופעי רחוב ומבצעי מכירה מיוחדים" — מסר הדובר. מדרחוב נחלת בנימין הוא השבוע בפעילות עיסקית רגילה, העירייה מארגנת בו מופעי רחוב, בהם יופיעו ליצנים ותזמורות. במהלך חול המועד סוכות יערכו במקום תצוגות אופנה שמארגנים סוחרי הרחוב.

טכס הפתיחה נדחה בכמה ימים מסיבות טכניות.

ב"הבימה" אין חזרות בשל תביעת השחקנים לשפר את תנאי השכר

הנהלת התיאטרון: החזרות עשויות להתחדש מחר

מאת כתב "הארץ" לענייני תרבות

החל מיום ה' לא מתקיימות חזרות בתיאטרון הלאומי "הבימה", בשל תביעת השחקנים לפעול לשיפור תנאי שכרם. לבימאים המנהלים חזרות על הצגות חדשות נמסר מהנהלת התיאטרון, כי מחר עשויות החזרות להתחדש.

ביום ה' נכנסו נציגי ועד השחקנים של התיאטרון לחזרות על הצגות "ביבוף מלך היהודים", "בבתאי" ו"מילה אפורה" והודיעו לשחקנים המעורבים, כי בשל עיצומים, הוחלט להפסיק את החזרות.

שחקני התיאטרון הלאומי העלו לפני זמן רב את נושא שכרם, ושר החינוך והתרבות ואף מועצת פועלי תל אביב הודו, כי יש לפעול למען שיפור שכרם, אך טרם נעשה דבר. שחקני "הבימה" הכריזו על סכסוך עבודה וביום ה', כאמור, הפסיקו את החזרות על הצגות חדשות. ביום ו' במילא לא מתקיימות חזרות, ואלה לא היו מתוכננות גם לערב יום הכיפורים.

מרכז
גורדייף
אוספנסקי

052-78423

"ישקר" חברה להשקעות חקלאיות ועירוניות בע"מ

ניתנת בזה הודעה כי

האסיפה הכללית השנתית הרגילה של החברה

תתקיים ביום שני, 27 באוקטובר 1986, בשעה 10.00 לפנה"צ, במשרדה הרשום של החברה בתל אביב, רחוב הר סיני 1.

על סדר היום

1. דו"ח המנהלים.
2. אישור המאזן ליום 31 במרס 1986 ודו"ח רווח והפסד לשנת 1985/86.
3. בחירת מנהלים וקביעת שכרם.
4. מינוי רואי חשבון וקביעת שכרם.
5. דיון באמצעות זכויות ההצבעה הנילוות למניות "ישרס" ישראל-רסקו חברה להשקעות בע"מ, המוחזקות בידי החברה.
6. שונות.

בפקודת הדירקטוריון,
זבולון שליש, עו"ד

משרד המשפטים

מודיע

כי לשכות רישום המקרקעין

תהיינה סגורות
במשך חג הסוכות

החל ביום שישי י"ד בתשרי התשמ"ז (17.10.86) ועד יום שישי כ"א בתשרי התשמ"ז (24.10.86) ועד בכלל.

בכל לשכה יימצא עובד תורן למתן שירות במקרה דחוף.

הוארך מעצר חשודים ברצח שומר במפעל בבקעה-אל-גרביה

(עו). שומר במפעל בלוקים שבכפר בקעה אל-גרבייה, אחמד עלי בדאווי, נרצח באוגוסט השנה בדקירות סכין, לאחר שפתח לקיים מעשה סדום — על כך נודע השבוע בבית המשפט המחוזי בחיפה, בעת הארכת מעצרם של שניים מתושבי כפר רעני שבאזור ג'נין, החשודים במעשה הרצח. סגן נשיא בית המשפט המחוזי בחיפה האריך את מעצרם של השניים עד לתחילת החודש הבא.

סגן בכיר ראשון לפרקליטת מחוז חיפה, עו"ד סילביה פריימן טענה בכתב האישום, כי שני החשודים חסן בדר חסן ג'זאברה וחכי מוחמד צאלח מלחם, הגיעו ביום ה-16 באוגוסט למפעל הבלוקים ופיתו את השומר אחמד עלי בדאווי לבצע מעשה סדום באחד הנאשמים חסן. השומר התפתה, לטענת כתב האישום, ובעודו גוהר על הנאשם חסן, אחז בו הנאשם השני מאחור, חנק אותו ואילו הנאשם חסן הסתובב ודקר את השומר באמצעות סכין קפיצית שהיתה בידו בבטנו.

תינוק במצב של ריקבון נתגלה בשירותי בית-חולים בעזה

מאת איתן רבין
כתב "הארץ"

ילד בן-יומו נתגלה במצב של ריקבון באחד מחדרי השירותים בבית החולים שיפא בעזה.

עובדי בית החולים הרגישו בריח צחנה חריף, הם ניגשו למקום הריח וגילו במיכל הניאגרה של אחד מחדרי השירותים תינוק בן יומו מת. נראה, שהאם שילדה את הולדה זרקה את בנה לפני כמה ימים לניאגרה ונמלטה מבית החולים. המשטרה פתחה בחקירה.

עובר מת נמצא בפח בנתב"ג

מאת זוהר בלומנקרנץ
כתב "הארץ"
לענייני תעופה

עובר מת כבן חודשיים, נמצא בפח אשפה בנמל התעופה בן-גוריון בלוד.

נודע, כי את העובר המת גילה עובד ניקיון, שמיהר לדווח על כך למשטרה. הבדיקות כמה כיווני חקירה. בין השאר נבדקת האפשרות, שמדובר בעובדה של תיירת מחו"ל, שעברה הפלה בישראל.

ערכה את העמוד: רחל דגה

צעיר ערבי נפצע מירית צה"ל במחסום בכביש ירושלים-רמאללה

סובחי שאכר סלאמה סירב להיענות להוראות החיילים לעצור

מאת אודי ניר
כתב "הארץ" בשטחים

ערבי בן 20, סובחי שאכר סלאמה, נפצע אתמול ברגלו מיריות חיילי צה"ל, ששמרו ליד מחסום בכביש ירושלים-רמאללה.

התקרית אירעה כאשר הצעיר סירב להיענות להוראות החיילים במחסום לעצור. דובר צה"ל מסר, כי הצעיר הגה בריצה את המחסום, באיזור סאמי רמיס שליד רמאללה. החיילים הורו לו לעצור, אך הוא המשיך לרוץ. השומרים במחסום ירו ארבע יריות באוויר, ואחר כך לכיוון רגליו של סלאמה. כתוצאה מהיריות, הוא נפצע ברגלו השמאלית. הוחש לטיפול בבית החולים ברמאללה.

משם נמסר, כי בעת שהגיע לבית החולים היה מצבו בינוני. הוא נותח ויצא מכלל סכנה.

במשך יום הכיפורים נחסמו כל הכבישים המקשרים בין שני צידי הקו הירוק ואמש נפתחו שוב לתנועה.

הוגשו כתבי-אישום נגד נאשמים בתקיפת השופטת אוסטרובסקי-כהן

שני הנאשמים — מגבעתיים ומתל-אביב — מואשמים כי זרקו ספרים על השופטת לאחר שהקריאה את החלטתה בעניינם

(ע). שני כתבי אישום נגד נאשמים בתקיפתה של השופטת המחוזית, ויקטוריה אוסטרובסקי-כהן בת"א, הוגשו ביום א' בבית המשפט המחוזי בת"א.

כתב האישום הראשון הוא נגד אבנר מיואל (26) מגבעתיים, ונאמר בו כי התפרע ב-15 בספטמבר השנה, בשעות לפני הצהריים, באולמה של השופטת, כאשר הרשיעה אותו בעבירות סמים והטילה עליו כמה שנות מאסר. לטענת התביעה תפס הנאשם ספר קריאה עב כרס, והשליכו לעבר השופטת. הספר פגע בירכתה השמאלית של השופטת.

כתב האישום השני הוגש נגד רפי מגבורה (21) מת"א, והוא מתייחס לאירוע שהתרחש ב-14 בספטמבר השנה, באולמה של השופטת. התביעה טוענת כי השופטת קראה החלטה שלה, לעצור את מגבורה עד תום משפטו באשמת תקיפת ישיש. התובעת באולם היתה עו"ד פנינה גיא, וכאשר סיימה השופטת לקרוא את החלטתה, פנה הנאשם לעברה ולעבר התובעת והשתמש במילים בוטות נגד שתיהן. לאחר מכן נטל הנאשם ספר חוקים משולחן המתמחים שבבית המשפט, הטילו לעבר התובעת ופגע בצלעותיה, בצד שמאל של גופה. בעת שהשוטרים ניסו להשתלט על הנאשם נטל הלה ערימת תיקים משולחן עורכי הדין והטילם לעבר השופטת, אך לא פגע בה.

חיזיון ממוחשב של אגם במוזיאון ת"א

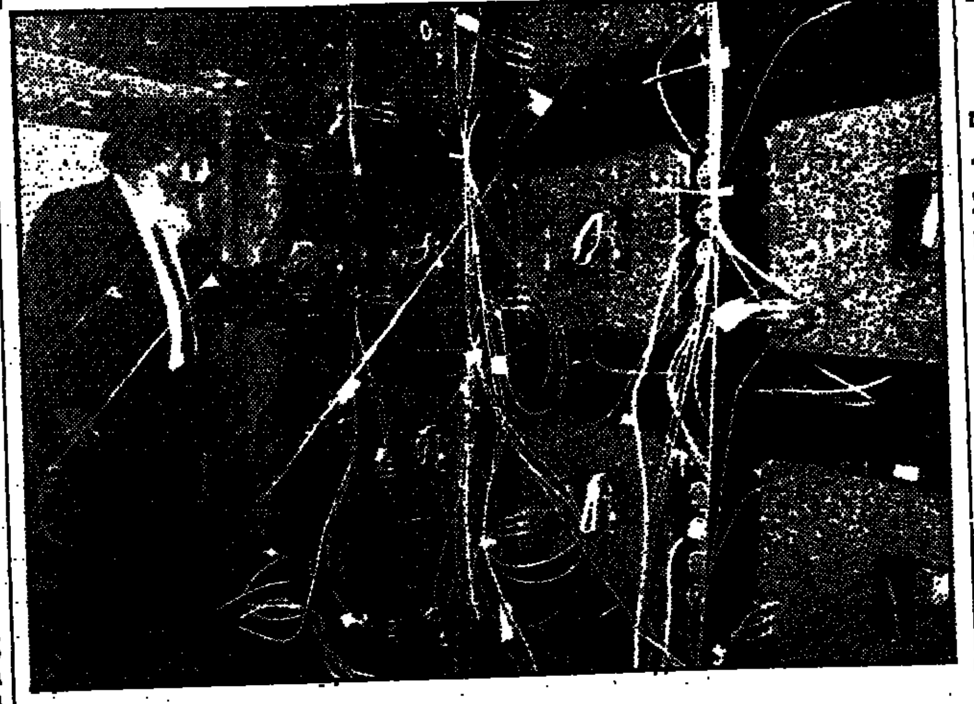

14400 מצבים משתנים והתהוויות צבעוניות — יצירתו של יעקב אגם, שנתרמה בידי קרן אביב לפיתוח למוזיאון תל אביב. היצירה מורכבת מ-16 צגי מחשב, המציגים חיזיון ממוחשב של אלפי צורות המשתנות במהירות. האמן עבד על היצירה 25 שנה. תוכנת המחשב נעשתה במאו"ר. היצירה תוצג במוזיאון ת"א במשך חודשיים, במסגרת אוסף משולם ריקלים. בתמונה: אגם ליד יצירתו. (צילום: י.פ.פ.א)

הארץ
יום ב', י"א בתשרי, תשמ"ז
14 באוקטובר 1986

המערכת, ההנהלה, מחלקת המודעות, ההפצה והמנויים: תל־אביב, רחוב זלמן שוקן 21, טל' 824261 ת"ד 233 מיקוד 61001
ירושלים: רחוב ההסתדרות 2 טל' 224245־6, ת"ד 273 מיקוד 91002
חיפה: רחוב מרגלית 20 טל' 661166־8, ת"ד 5259 מיקוד 31052
המו"ל: הוצאת עתון הארץ בע"מ, רח' זלמן שוקן 21, תל־אביב
העורך: גרשום שוקן · עורך המשנה: חנוך מרמרי
סגני עורך: משה הורי, גדעון לוי
אין המערכת אחראית לתוכן המודעות ואינה מחויבת כתוכנן
HA'ARETZ Daily Newspaper, Tel-Aviv, Israel – P.O.B 233, Tel. 824261

כישלון ברקיאוויק

הפסגה הדרומית ברקיאוויק נכשלה בנקודה שהיתה מתחילה סלע המחלוקת הקשה ביותר בין ארה"ב וברית המועצות – תכנית המגננה בחלל של הנשיא רייגן. כל יתר נושאי הזימוש הגרעיני, שבהם היתה התקדמות ניכרת בשיחות ברקיאוויק, היו ונשארו קשורים ב"יוזמת המגננה האסטרטגית": הרוסים לא יכלו לתת אמון בהבטחות האמריקאים לצמצם ולחסל את מערכות הנשק האסטרטגי, כל עוד ארה"ב דבקה בתכנית המגננה בחלל. האמריקאים מצדם לא יכלו לתת אמון בהבטחות הסובייטיות, מבלי שישמרו על מסגרת המגננה בחלל מעל ראשם. התברר שפסגה יכולה להיות סיכום הגישור על פערים אלה, אך לא ראשיתו.

מנהיגי שתי מעצמות העל נפרדו בנסיבות שבחרו בתסריטים הפסימיים יותר של המפגש: לא זו בלבד שלא הוכן הבסיס לפסגה מלאה בחורף או באביב ואף לא נקבע לה כל תאריך, שני הצדדים אף הצהירו כי במצב הקיפאון הנוכחי אין גם כל סיכוי לפסגה בחודשים הקרובים. הנשיא רייגן אמר שהעלה בשיחות גם את בעיית זכויות האדם – שפירושה בעיקר מצב יהודי ברית המועצות – ובעיות אזוריות (למשל אפגניסטאן), אבל הכישלון בנושאי החימוש הגרעיני הרחיק כל סיכוי של הסכמה גם בנושאים אלה. חלק מהביטויים שבהם השתמשו האדונים גורבאצ'וב ורייגן (עתידיים) אינם מפתיעים נוכח הכישלון בשיחות: האמריקאים האשימו את הסובייטים שהם באו בעצם לרקיאוויק כדי לחסל את תכנית המגננה האסטרטגית, הרוסים אמרו שאין סיכוי למצוא מהמבוי הסתום כל עוד ארה"ב אינה משנה את עמדתה העיקשת. אך היו גם נימות צורמות יותר, כגון דברי גורבאצ'וב כי "רק מטורף" היה מקבל את הצעות רייגן בעניין מלחמת הכוכבים.

שני המנהיגים יתקבלו בבית בברכות מצד הקיצונים. אך שניהם נותרו עם הבעיות שאת פתרונן חיפשו בוועידות הפסגה: רייגן לא קידם את תקוותיו לעשות צעד מרחיק לכת למען שלום העולם וגם התחזקו האשמות, הן בארה"ב והן בקרב בעלות בריתה, שהנשיא מסכן את שלום האנושות בדרישה אחרי מקסם שווא של מגן מפני נשק גרעיני, מגן הנראה כלקוח מסרטי מדע בדיוני.

את אכזבת הכישלון הסופי מגבירה הודעת שני הצדדים שבשורה של נושאים חשובים בתחום מירוץ החימוש – הגבלת הניסויים הגרעיניים, צמצום מספר הטילים לטווח בינוני באירופה וקיצוץ משמעותי במאגרי הטילים לטווח ארוך – הושגה התקדמות ניכרת והתקרבות בעמדות. אך התקדמות שולה בכל זאת מעוררת גם תקווה שהמפגש ברקיאוויק לא היה כישלון מוחלט, כפי שנראה במבט ראשון. ראשית, ההבנות שהושגו ביומיים של הפסגה בוודאי ישמשו מרכיב חשוב כשיתחדשו בז'נבה השיחות הסדירות על הגבלת מירוץ הזימוש. שנית, נראה כי מה שכונה – מחלוקת עקרונית על מחקר, פיתוח והצבה של נשק המגננה בחלל – ניתן לתירגום למונחים של דחיית זמן הביצוע, ועל מספרים קל יותר להתפשר מאשר על עקרונות. שלישית, חרף המחלוקת והקיפאון לגופו של עניין, נשמרה אווירת הבנה אישית בין שני המנהיגים והם נפרדו יותר ברגימה של צער מאשר של רוגז. כל אלה יכולים לשמש התחלה למאמץ הידברות מחודש בעתיד.

נגידים באים בכל הצבעים

אין לבוא בטענות אל הנגיד ברנו בשל טיפולו ברקנאטי ושכר בכירי הבנקים: הוא נהג כחוזי. מי שרוצה שנושא התפקיד יעסוק במימד הציבורי, היה צריך להעדיף את אמוראי

מאת א. שוויצר

נגיד בנק ישראל, מיכאל ברנו

מנויו של ברנו לנגיד בנק ישראל גרם לסיפוק בחוגי ציבור רחבים. רוחות ההערכה – לצד ההסכמה הכללית כי המועמד הנאה למשרה, סגן השר עדי אמוראי גם הוא אינו קוטל קנים – כי מר ברנו עדיף, לא רק בשל כישוריו המקצועיים אלא בשל יושרו ה אינטלקטואלי, המרים אותו מעל לפוליטיקאים שמר אמוראי נראה כבניהם. אלא, שבינתיים, אפשר שבקרב מחייבי ההערכה התעוררו מחשבות שניות.

הסיבה להרהורים, אם אכנם התעוררו, נעוצה בעמדתו הסבילה של הנגיד החדש לגבי ביצוען כרוחן של המלצות ועדת בייסקי, ושתיקתו נוכח המשכורות וההטבות הנלוזות שבהן אמורים לזכות ראשי מערכת הבנקאות. מדת הרוח הוכשה במיוחד במאמרים פובליציסטיים בעיתונות, שכתביהם נתגלו, בטרם ההכרעה בדבר המינוי, כתומכיו המובהקים של מר ברנו, מן הטעמים שהוזכרו לעיל. ואולם הדברים היו חוזים מראש: מי שהעדיף את המועמד שלראשו קשור כתר תורה ותהילת הישרנות, קיבלו בדיוק את הכרוך במשתמע מהבטחות הערפתם. האם החלו בינתיים לקנן ספקות בראשיתם, הם יכולים לבוא על כך בטענות רק אל עצמם.

עליוני השמר

ניקח את שני העניינים שבגינם החלו להישמע, ברמזים דקים פחות או יותר, טענות נגד הנגיד. באשר למימוש המלצות דוח בייסקי, שיחרר אותו המטולקים מהצורך לפעול, למען ראשי בנק דיסקונט. מר ברנו לא היסס, ובאמצעות שידולים ואיומים השכיל להביא להתפטרותו של ה"ה רקנאטי והכן מהנהלתה בפועל של בנק דיסקונט. אך המהרהקים לא הרחיקו די, על פי ראיית מבקריהם, מהבנק: הם תפסו משלט בחברת האחזקות אי־די־בי, בעלת השליטה בדיסקונט, ומשם הם מוסיפים לכוון את מדיניות הבנק. וכאשר נשמעה בקרב הציבור – לרבות חסידי הנגיד החדש – הדרישה שמר ברנו יביא לסילוקם גם מאי־די־בי – תהליך שקוף לשליטה בדיסקונט, עליהי סגנו של הנגיד – זכו למענה צונן מבנק ישראל: אין סמכות חוקית, האי־די־בי אינו בנק במובן הטכני.

המפתיע הוא שהיו מי שציפו למשהו שונה. הפרופסור האמון על השיטה בקוים ישרים, שאל לעצתו של מומחה למשפט, והלה השיב מה שצריך היה עליוני השמר. התוצאה היא שמר רקנאטי נשאר על כנו באי־די־בי. והוא הדין בעלותם של בכירי הבנקים: אין ספק בחוק

כי הנגיד רשאי לחוות דעה על שכר בכירי הבנקים, וגם אם יקבע שהוא מופרז, אין בידו לכפות את רצונו על הדירקטוריונים.

העובדה שנכונים לשלם לעובדיהם שכר ככל העולה על רוחם, גם לא כאשר השכר אינו עומד ביחס כלשהו לתרומת מקבליו לעסקים, ואם אין סעיף, אין מעשה. תחושות, הגם שהן נפוצות בציבור, המסקנה הצידון עלות בקנה אחד עם כללים עסקיים מקובלים – שאין נותנים פרס עבור כישלון, למשל – אינן צריכות להרשים, או להפעיל, איש מקצוע חסר פניות.

על כך יש להוסיף כי מר ברנו נבחר לנגיד בראש ובראשונה בשל כישוריו – שאותם הוכיח באורחה בעבודתו בעיצוב התוכנית הכלכלית מיולי 1985 – בתחום הניהול הכלכלי המקיף, מה שמכונה מאקרו־כלכלה. מי יעמוד בראש בנק כלשהו, ותמורת איזה שכר, אינם מענייניו של מומחה ליישום תורות מאקרו־כלכליות. הנשר, על־פי פתגם לאטיני, אינו מתעסק בתפיסת זבובים: היועץ הכלכלי של הממשלה – תפקידו מכוח החוק של נגיד בנק ישראל – אינו יכול או צריך לבזבז זמנו על דברים של מה בכך כשכר בכירי הבנקים.

קיימויות אחרות

הדעת נותנת שפוליטיקאי, אילו נבחר לנגיד בנק ישראל, לא רק היה נוהג אחרת, אלא, ובמודגש, היה חושב אחרת. החוק הוא דבר גמיש: כדאי לזכור כי הוא מעשה ידיהם של פוליטיקאים. יישומו נתון בידי בני אנוש, המודרכים על־ידי רצונם, שלא לדבר על יצריהם ועל יצרי הציבור. נגיד בעל עבר פוליטי עשוי היה לפתוח את החוק עד לגבול הקריעה ובלבד שיוכל למגוע את המעבר החלק לאי־די־בי, או את

המשך פינוקם של לאריסטוקרטים מבי הים הוותיקים, המוסיפים לעמוד בראש הבנקאות הישראלית. השאלה אם אקטיביזם מהסוג הזה הוא טוב או לא אינה שייכת פה כאן אנו עוסקים בשוני שבין אבות־טיפוס של אנשים המאיישים את עמדות ההנהגה הציבוריות בישראל.

אפשר לסכם את האמור כאן במשפט אחד: מי שרוצה בכס הנגיד אדם רגיש לרחשי לב הציבור, כזה המוכן, כדרכם של הח"כים ויד־שובסקי, שריד, רשן ודומיהם, להתעסק בפרטים הקטנים של ני־הול המשק המוניטרי, מוטב היה אילו בחר במר אמוראי או ניהל תעמולה בעד בחירתו. הטענה, כי הבוחר פוליטיקאי בוחר באיש מפלגה שמישור ההתייחסות שלו מפלגתית – להבדיל ממשהו אחר, כגון מדעית? לאומית? ושמות נרדפים מתומאים אחרים – היא נכונה. אך אם זו מגרעת, הרי יש יתרונות בבחירה, שבעיני רבים עשויים לאזן אותה. ומכל מקום, ברור שבכל בחירה יש מגרעת, בלשון יחיד או רבים: זהו אמת כה טריוויאלית שאפילו אנשים משכילים נוטים לשכוח אותה.

מן הראוי להדגיש בהקשר הנידון כאן כי אין באמור ערעור על בחירתו של מר ברנו כנגיד, ועל אחת כמה וכמה אין להבין אותו כדרישה להמשיך בדרישת מר רקנאטי. המטרה היתה להראות כי אין בחירה ללא מסקנות הנגזרות ממנה. והלקח הלקח הוא שבחירה על־פי סממנות פשטניות, ללא הבנתן במשמען של תוצאות דלוני־טיות, בדין שתאכזב את הבוחר.

בסוגריים / דן מרגלית

מינויים עקומים

מה קורה לשמעון פרס אחרי שנתיים כה מוצלחות – הוא מסיים את תפקידו בבוץ דביק ומיותר של מינויים קטנוניים במשרד החוץ. מי צריך את זה

במקום לשלוח את עוזר ייצמן למשרד העלייה והק־ליטה או למשרד הבריאות, כדי שיתחיל לעבוד תמורת שלושת המשרדים שקיבל עתה בחינם, על חשבון מפלגתו החדשה – הוא מבין למנהיג "יותר" לשאת נאומים מעליבים (בסגנונם) בלשכתו עד שקצה כבר נפשם של העובדים בטוכתנו. מישהו צריך לבקש מויצמן להירגע. מישהו צריך לומר לו כי חלפו ימי קריעת הברזות מעל הקיר.

נכון, יפה מצוי, הוא לא זנה בפוליטיקה ולא מכר את נפשו לליכוד לפני שנתיים, אך בוני מורה קיבל כבר ריביות דריבית ההבטחות לו פנסיה פוליטית עד סוף ימיו. עכשיו צריך גם קצת לעבוד. שיעלה יהודים מדרום אפריקה, למשל, ויתגל לייסר ולייבב כל הזמן. הרי הוא יודע כי אילו רק בבחירות הבאות לבוזו – היו הוא ואברהם שמיר מסיימים יחד, בוצץ.

במקום למנות את שמחה דיניץ למגן שר החוץ ואת יוסיביילין למנכ"ל – מזמן פרס את וייצמן על תקן של אוכל־להר־חסר במשרד החוץ, או רוצה לכפות על יצחק שמיר להעסיק לווייצמן תפקיד בלשכת ראש הממשלה. עד לא נשמע כדבר הזה, של תחת שר במשרד החוץ, שמנדל מכל: הוא ממנה את אברהם שמיר למנכ"ל. פרס יודע שזו שערורייה. פרס יודע מי ההוא אותו מפני מינוי כזה כבר בסיבוב הקודם במשרד ראש הממשלה לפני שנתיים. זה מישהו שפרס בטח בו והאמין בו תקופה ארוכה במגעים קשים, לפשרה שיתוקן את המשנה עכשיו, בתפר.

מה שמתרחש עתה סביב פרס הוא מחול־שרים המקיף גם על עמדת המערך במשא ומתן עם הליכוד. כדי לסדר תפקידים לוייצמן, שמיר והמרדכי הוד, נר־קמים עמדות לארגוניזחזות. על שום הצעה של פרס אי־אפשר להתעקש ועל שום עמדה שלו אי־אפשר להגן. על זה, שמעון פרס, דווקא עכשיו

בינתיים אופ"ק חי וקיים

ההצלחה של חודשי ספטמבר־אוקטובר להוריד את התפוקה בקרטל מ־20 מיליון חביות ל־17–16 מיליון הוכיחה שהדיבורים על "מותו של אופ"ק" היו מוקדמים וכי יש עוד כוח חיות בקרטל. העליה במחירים בוודאי תעודד מגמה זאת

מאת אליהו סלפטר

בינתיים זה אין עדיין ביטחון שאופ"ק – ארגון 13 המדינות המפיקות נפט, המאוגדות בקרטל – אכן יצליחו לשמור על הגבלות התפוקה גם במעבר לסוף אוקטובר ובעיקר מעבר לסוף דצמבר. ריסון זה הביא בשעה שבועות המחורונים העלאת מחיר הנפט מטפל של 6.5–7.5 דולר לחבית ל־15 דולר לחבית ועודד תקוות ותוכניות להעלאה נוספת עד כדי 19 דולר לחבית. הדבר נידון בשבוע שעבר בכנס שרי הנפט השישי השנה – מספר, אשר כשלעצמו מעיד על עומק המשבר בארגון המפיקים.

המשך שיתוף הפעולה אינו מובטח: יש הרבה אינטרסים סותרים בין המפיקים. ובעוד אפשר היה לטעון – כפי שעשו זאת מומחים שונים – שמחיר היורד מתחת ל־15 דולר אינו לטובת איש־אחר לזמן ארוך, ספק אם צרכנים יראו תועלת ארוכת־טווח בנפט שעלה 19 דולר ויותר, מחיר עליו מדברים שרי הנפט. (אחרים מהשרים אף חולמים על חזרה אל 28 דולר לחבית).

במחיר של פחות מ־13–15 דולר תולה להיות כדאית הפקה בשדות נפט רבים מחוץ למזה"ת. פירוש הדבר שהתפוקה מחוץ לאופ"ק מצטמצמת, בארות נסגרות, חלקו של אופ"ק – והשפעתו – בשוק הנפט עולה. הדברים בהולט אינם רצויים לכל מי שלא רוצה שליטה מוחלטת של הקרטל בשוק העולמי.

אבל השוב מזה: אם מחיר הנפט בשפל הרגה, מצטמצמים קידוחי החיפושים, שכן גם הצלחה – בעיקר במקומות בהן ההפקה יקרה יחסית – לא מבטיחה רווח למי שהשקיע בקידוחים. אם אין חי־פושים חדשים היום – אין מקורות הפקה חדשים מחר והתוצאה היא, שוב, הקטנת התפוקה מחוץ לאופ"ק והגדלת חלקו של המזה"ת. שם יש מאגרים בדוקים עצומים שאינם זקוקים לקידוחי חיפוש יקרים.

המטרה: להאריך הסכם ההגבלה

מחיר של 19 דולר ויותר, לעומת זאת, עובר את רמת כדאיותה של הפקה בים הצפוני ובמקומות יקרים אחרים ולכן זאת הרמה שמבטיחה גם חידוש קידוחי החיפושים.

המטרה המיידית של כינוס אופ"ק האחרון היא להאריך את הסכם הגבלת התפוקה לנובמבר־דצמבר לפחות. ההצלחה של חודשי ספטמבר־אוקטובר להוריד את התפוקה בקרטל מ־20 מיליון חביות ל־17–16 מיליון הוכיחה שהדיבורים על "מותו של אופ"ק" היו מוקדמים וכי יש עוד כוח חיות בקרטל. העליה במחירים בוודאי תעודד מגמה זאת. אך המשך שיתוף הפעולה מותנה, קודם כל, במציאת פשרות בין הדרישות הרבות להע־לאת מכסות התפוקה מצד המדינות השונות. שר הנפט הסעודי, השייך ימאני מרגן שההיגיון הבריא יביא לפשרות. מומחים לא מעטים במע־רב טוענים, כי לטווח הארוך, אין סיכויים רבים לשמור על הגבלות התפוקה. מספר המדינות החברות רב, האינטרסים שונים ומעט מהן חופשיות מלחצים חזקים.

מכל מקום, יש טוענים, כי לטווח הארוך, אין סיכויים לשמור על הגבלות התפוקה. המחירים הגבוהים של הנפט בשנות השבעים היו התוצאה של המהפכה האירנית ושל מלחמות יום כיפור ואחר־כך אחרי המהפכה באיראן. (היו ימים בהם מחיר חבית נפט הגיע ל־45 דולר) הדבר גרם לייעול ניכר בשימוש באנרגיה בכלל ובנפט בפרט, למע־בר לשימוש ולתחליפי אנרגיה אחרים ופיתוח מקורות של מקורות נפט מחוץ לאופ"ק.

אחמד זאכי ימאני

ההתפתחויות אלו גרמו לירידה תלולה בצריכת הנפט בכלל ובנפט מאופ"ק בפרט. המחירים ירדו וחלקה של אופ"ק באספקת צריכת הנפט בעולם ירדה אף היא. משך שלוש שנים ניסה אופ"ק להילחם בירידת המחירים על־ידי צמצום התפוקה, אך ללא הועיל. ב־1985 ביוזמת סעודיה, הפעולה טאקטיקה הפוכה: החליט להציף את השוק העולמי, מתוך הנחה שכיוון שהר־צאת התפוקה ברוב מדינות אופ"ק נמוכות מאוד, ירידת מחירים כללית תדחק את רגלי מדינות הנפט שלא־מאופ"ק הקרטל שוב יכניס את חלקו הדומיננטי בשווקים. התוצאה היתה – מפולת מחירים: מ־28 דולר בדצמבר 1985 ל־7 דולר בסוף יולי 1986.

כשלונו של תרגיל ימאני

היה זה כישלון פיננסי עצום. אמנם חלקו של אופ"ק בשוק העולמי עלה ב־17% (רשמית, ל־18.6 מיליון חביות ליום ולאדרשמית עד 20 מיליון). אך הדבר זה לא נתן פיצוי על מפולת המחירים: מעריכים כי במחצית השנה של התחרות הפרועה הפסידו מדינות אופ"ק כ־50 מיליארד דולר נטו. הלחץ לחזור לצמצום התפוקה גבר ובאוגוסט הוחלט להגביל את התפוקה, למשך חודשיים, ל־16.8 מיליון חביות ליום. זה הפחית כ־3 מיליון מההיצע השוטף והעלה את המחיר ל־15 דולר. אך עודפי המלאי העצומים שהצטברו אצל כל המדינות המפי־קות – וגם ברוב המדינות הצורכות שניצלו את המחירים הזולים לצבי־רת מאגרים – יחד עם ספקות לגבי יכולתו של אופ"ק לשמור על הגב־לות התפוקה לזמן ארוך, מנעו את עליית המחירים מעל 15 דולר לחבית.

הפוטנציאל שלא לחזור אל התחרות הפרועה – ניכרת. לא זו בלבד שהוכח כי הקרטל מסוגל לגרום לעליה במחירים (וזה יותר תקוות שריסון הרוק יותר יכול להביא לעליה עוד יותר גדולה) כלכלני אופ"ק חישבו שאסטרטגיה של השתלטות על השוק העולמי על־ידי הצפה במחירים הרוב הכפר־קות, שמותן לאופ"ק לא יכולות לעמוד בהם – לא תשתלם אפילו לטווח הרחוק של כמה שנים. ההפסד עד לשנת 1990 עלול להגיע – לעומת מחירים תוך ריסון התפוקה – עד ל־170 מיליארד דולר.

הקשיים הניצבים לפני הקרטל

* שתי מדינות – אקוודור ואיחוד נסיכויות המפרץ – הפיקו יותר מהמותר ושתיים – וונצואלה ולוב – שמרו על רמת התפוקה המותרת. אך שיווקו הרבה יותר מכך, מתוך המלאי העצום שהצטבר במאגריהן. מספר חברות בקרטל הבהירו כי לא יסבלו עוד הפרות. ביחוד להוצאת סעודיה וכוויית שירדו מתחת לכב־סתן כדי לאזן את עודף התפוקה של המדינות המפרות.
* סעודיה וכוויית טוענות שהמכסה שהוקצבה להם – גם לו ניצלו אותה במלואה – לא מספקת אותן לעתיד ואם רוצים להאריך את הסכם ההגבלה הכללי, לחודשים נוספים או יותר, חייבים להגדיל את המכסה הסעודית והכווייתית.
* השמירה על הצמצום הכללי התאפשרה גם, לא במעט, בשל הפגיעות הקשות במסופי הנפט האיראניים על־ידי ההפצצות העיר־אקיות. מעריכים שבשבועות האח־רונים הצליחה איראן לייצא פחות מחצית המכסה של 2.3 מיליון חביות ליום, מכסה שהוקצבה לה לחודשי ספטמבר־אוקטובר. איראן הבהירה שאינה מוכנה להשלים עם מצב זה ובאופ"ק יש חשש שהרגען, ברוב התכסלת, תחליט לעגוע ביצוא הנפט מכוויית ומסעודיה.
* ישנה דרישה גם של מדינות אחרות להגדיל את מכסתן ולפי השר מועצת הכין של הנפט האיראני, גלומרזה אגאזאדה, הצעת חלוקה חדשה בין 13 החברות. הצעה כזאת פותחת, כמובן, את הוויכוח הכללי בין כל החברות וקשה לראות הסכמה תוך ימים או שבועות ספורים.
* לגבי ספטמבר־אוקטובר הסכימה איראן, למרות הצלחותה, לשחרר את עיראק מהגבלות התפוקה. "בעתה", הצהיר אגאזאדה, "חייבת עיראק לה־הנ לפי כללי אופ"ק – או לעזוב מאופ"ק".
* כמה חברות בקרטל מציעות להרחיב את הדיונים מעבר לשאלת מכסות התפוקה גם לטריטוריות ההדי־רים. סעודיה כבר הפמיעה את ההצעה לחזור אל שיטת המחירים הקבועים לעומת קביעת המחיר לפי הצע והיקום או לפי מחיר המוצרים המזוקקים בשוק (כפי שהיעה לגבי חלק מהנפט העולמי בתקופה האח־רונה). כמובן שגם קביעת מחיר אחיד תגרום לוויכוחים קשים בתוך אופ"ק.

אופ"ק נבגא, איפוא, בעת בפני דילמה כפולה וקשה:

ראשית, היא חייבת לבחור, כבמדי־ניות ארוכת־טווח, בין הגבלת התפו־קה לשם הגנה על המחירים, שמיר־שה ויתור על חלק מוגדל של השוק העולמי לכפיקות שאינן חברות באופ"ק; לבין מאבק על חלק גדול יותר של השוק העולמי, שפירושו נכונות להורדת מחירים.

שנית, לבחור בין חלוקת מכסות חדשה בין החברות כדוגמאות הבר־פקת הגלובלית הבוקעות, שמיר־שה מחלוקות קשות, לבין הגדלת כל הכבות, או רובה – שפירושה הגדלת התפוקה הכללית והורדה חדשה של המחירים.

מבט אחר / הדה בושס

בכל שנה בסתיו

הרכות הוא אחרת מעוכה אותם. בכל שנה בסתיו התיישבשבות. איכה לארגמנות, שלראשונה קשה לי להגדירה, גם לא לעצמי. כמו התעוררות מחלום בלהות ואני מבקשת אחיזה במשהו ברור ומוגדר. ולאמר מכן, הפחד הנואה והמצירה ההיא של יום כיפורים שהל בעור קטובר, שאף אם נרצה להדחיק אותה או נבאו להכיר בה, עדיין היא מתהדרת באתנינו. עד עתה חלפו שלוש עשרה שנים תמימות, וילדים שעמדו להיוולד או – תמותיו, אם הורים אמיצים או חסרי אחריות – עומדים להגג את בר המצווה שלהם. מלחמה אחרת – מלחמה לאלנו – והוסיפה קברים חדשים בבתי העלמין הצבאיים, הפרחים בשלל צבעים, כמו היו מתריסים בפנינו. ואני קוראת בעיתונים בשקיקה קטעים מוכרזות הנראל במאמר הנצבר, המספר על הפח הם מצבים שמנו לנו. ועל שעות של אשפרייה, כשהוא מעריך במקצוען לכל דבר את הגורלים הישראלים ומחלק להם ציונים. הדברים כבר אינם מתירים משקעים של שנאה ושחור. אני אומרת לעצמי, הרי זהו השלום, אלה פני האמיתיות, כאשר גנרלים כותבים ספרים עיוניים־מקצועיים, ומשבחים זה את זה כעמיתים לכל דבר. בעצם, קיימת ביניהם קרבה רבה – מעין אינטימיות – מפני שהם היו שם, וניסו לעמוד זה על תוכניותיו של זה, והתמודדו עם הצלחות וכישלונות. אז הם מתחילים להיעלם המשקעים שהצטברו במשך השנים בין עמים ואנשים, והשלום אינו מלה ריקה מתוכן.

עדיין אני נזכרת, אם כי כבר לא בחזות, ברחובות העיר הריקים של אז, ובאווירת הריכוך הנוראה המקפיאה שכמו תוקה את גרונה; בפניהם של אנשים שהמבטתי כי לא יכולתי עוד לעולם לתחושה שאז לא נעשה משהו, הכל כאן אבוד. באנשים שבשאו את קללת יום הכי־פורים, מתם שבכר אינם בחיים, באחרים המקללים עד עצם היום הזה, שלא הצליחו לכפר על מעשים של אותם ימים בפרחים שלא קניתי ובדשים אזורים מפני שפרחים נועדו לאלפי הקברים החדשים בבתי הקברות הצבאיים ובכאב שקשה היה לעמוד בו. והנה הכל כמו נשתכח מלב. אולי צודקים אלה הקובעים, כעובדה, שהיכרון הנ־ דמוי קצר עד למאד. רק קולה של המצירה ההיא חוזר אלי ביום הכי־פורים ואינו מרפה, ואני מנסה לה כאילו אכן תבוא בכל שנה בסתו.

והנה באו נסים אלונים, בכביגם של אנשי הסתיו האבודים, ומכבה את הסתיו שאינו נהלותנו כאן, כאילו איפשר אותו מקומות זרים. אבל משהו עדיין קורה, בין המנים, גם לאנשי הסתיו הכבודים אליו, ול־שוא. משוד מתרוחש בין קיץ להנם ובתיש שכמותו לא היה מזה שנים רבות – כך אנו חוזרים ואומרים בנוסח של זקני צפת, ומוסיפים ואומרים, פותשים מתום, מלוזות ומאד, מזקיק או מבגיל – לבין חורף גשום וקודר. ובאוויר יש אויר התראה, סימן לבאות. הימים מ־תקצרים והולכים, כמו מתעגלים בתוכם, ללא קווים חדים ויקרים. האור מאבר מהבוהק המסנוור שלה הצבעים מאבדים מחדותם, והפנים עמומים ורכים: הים חלק כראי ותחול נקי ודק, כאילו ניקה הודים עצמו לאחר כל הגופות שהשתרעו והזיעו עליו. הטיילת אינה נראית עוד כעיר מקלט לתל־אביבים עיי־פים וחוססים: בבתי הקפה כיסאות ושולחנות ריקים; הלילות משייסים ורוגעים, והכל בטיפוזה של הרפיה קצרה. אך אז לפתע, באוויר הבמ־ מפייס הרגוע, נשמע קולה של הצ־

פירה ההיא, וקומים חרים מטלבים פתאום ומשיקים כורכות מעל לראשנו, מבשרים רע. יש על מה להכות על חטא. יהודים עוסקים לכלי־תות לבנות מבדים לבתי־הכנסת. ואנו בוחנים טלנו, מי לחיים ומי למוות, במיני מיתות משונות. ואם כי איגני מאמינה, רואה אני עדיין לנגד עיני, כמו בימי ילדותי, את אלוהים רושם את שמותינו בספר גדול, המנוח לפניו, האין עוד בקשת סליחה ומחילה, ואיש אינו יודע מה מצפה ומחכה לו.

בכל שנה בסתיו – והשנה הזאת במה אחיד מפייס – רודפים האר־יעים זה את זה. שמעון פרס מתפטר, ומקיים לפרות כל התקוות וה־בטאות את הרוטציה. יצחק שמיר אמור להתפס את מקומו בראש הממשלה. ימים של חוסר ודאות, חששות, מפני הרישונו של מה שהוקם במאמצים רבים כל כך. הרי חוזר לחיינו המבוהלים השפיות הארוזן – והנה עכשיו במתיו יש מי שמאיים על כל אלה. הזדים נמשכים בדרשי מחלוקות והריבות, מתקפות ושנאות, ודברים שאולי אין עליהם סליחה.

בכל שנה בסתיו – תקופה קצרה המחקית כל כך של בין הזמנים – כמעט שאין אנו מבליעים לנגוס בה, לפני המעברים הקיצוניים החדים של ארץ ים תיכונית. שהגעב, הכאב, הקצב ושמחת החיים פורצים ועולים בה ומטשטשים את תחום הראייה. בכל שנה בסתיו – זה שאותנים שאינו שלנו – מקבינים האירועים, הרגע המפריס של שלהי קיץ נוטע בנו אשליות. ובסתיו – אולי מפני שבמידה רבה הוא זר לנו – עולים בנו החששות מפני הבאות, בימים הקרים.

אשרינו שיום־הכיפורים הזה עבר ללא צפירה.

לא להיכנע ללחצים

בעקבות החילופין במשרד ראש הממשלה, יש לצפות להתגברות כוחו של מחנה הלוחצים על הנשיא לחון את שש נאשמי ארגון הטרור היהודי

מאת גדעון אלון

השבוע, אחרי שממשלת האחדות הלאומית בראשות יצחק שמיר תוכה באמון הכנסת, יש לצ־פות להתגברות מסע הלחצים הי־ שירים והעקיפים על נשיא המדינה חיים הרצוג לחנינת שש נאשמי ארגון הטרור היהודי, הנרצים עדיין את ענשי המאסר הארוכים שנגזרו עליהם. רמז ראשון לכך נתן ראש הממשלה הנכנס יצחק שמיר (בר־איון לגיליון ראש השנה של "ידיעות אחרונות"): "דעתי ידועה. אני בעד מתן חנינה לאנשים האלה וממשיך לפעול בכיוון זה".

איתות נוסף למגמה המצפויה של הגברת הלחצים נתנו גורמים בכירים בליכוד, שהפעילו לחצים על שר המשפטים אברהם שריר, שימליץ לפני הנשיא הרצוג להקל בדינם של חברי המחתרת ערב הימים הנוראים. שריר, העומד קרוב לוודאי להיפרד השבוע מלשכת שר המשפטים, נהג בתבונה. הוא הבהיר לפונים אליו כי אינו רוצה לפעול בקיפוחן בעניין כה רגיש.

במקביל, הגבירו גם ראשי גוש אמונים, העומדים מאחורי "הוועד למען אסירי המחתרת", את מסע הלחצים. אחרי שקיימו במשך שבועות ארוכים שביתת שבת ליד מעונותיהם הפרטיים של ראש הממשלה ושר החוץ, הם ערכו בשבוע שעבר הפגנה רבת־משתת־פים ברחובות ירושלים, ובה קראו לשחרר לאלתר את שש חבריהם: מנחם לבני, שאול ניר, עוזי שרבף (מאסר עולם), יהודה עציון (שבע שנות מאסר), יצחק גנים (שבע שנים) ובוק ניר (שש שנים).

ללא חנינה

במודעות מאירות עיניים שפירסם בעיתונות לקראת ההפגנה, הדגיש הוועד כי "הכל יודעים שבחורים אלה אינם פושעים פליליים, אלא אנשים שמסרו את מיטב שנותיהם לביטחון ולהתיישבות". הם יודעים לספר כי "רובו המוחלט של הציבור דורש את שחרורם המיידי" וכי "1,150 מתבלים קיבלו חנינה, ואילו יהודים שפעלו במגמה להחזק את בטחון ישראל מצויים מאחורי סורג ובריח".

לכאורה, עלול מי שטרודנו קצר לקבל את הרושם שנאשמי הטרור היהודי יושבים בכלא מזה שנתיים חוצי משום שהורשעו בביצוע עבירות קלות ערך. הוועד, הפועל בגרך רב למעגם, אינו מזכיר (כבראה במתכוון) את העבירות החמורות שבגינן הורשעו באשמים אלה. הוא גם לא מספר כי לבני, שרבף (חתנו של הרב משה לוינגר) ושאול ניר בידונו למאסר עולם אחרי שהורשעו ברצח במכללה האיסלמית, בניסיון לרצח, בקשירת קשר לביצוע פשע, בפעילות באר־גון טרור והנהגתה בזדון בדרכים צבאי. הוא לא טורח להזכיר שבריק ניר ויצחק גנים הורשעו משום שסייעו לשלושת חבריהם להתכונן מעשי הרצח של חמש מפשע. הוא גם לא מציין כי יהודה עציון הורשע בשל חלקו בתכנון פיצוץ מסגדי הר הבית ובהתנקשות בראשי העירים בגדה, ושכראיון שהעניק לפני כמה שבועות אף סיפר בגאווה כי אינו מתחרט על מעשיו.

במקום לומר תודה

יש גם מידה רבה של היתממות בקינם שביתות השבת המפשעכת ליד בתיהם של פרס ושמיר דווקא ולא ליד משכן הנשיא, כשברור גם לראשי גוש אמונים שרק הנשיא, על־פי המלצת שר המשפטים, רשאי לחון או להקל בדינם של נאשמי ארגון הטרור היהודי. המגמה שלהם שקופה. כיוון שהרצוג הבהיר חד־משמעית שלא ידון בבקשות החנינה תחת לחץ ואיומים, ולנוכח מסע הלחצים הכבד החליט להשעות כל טיפול בבקשות החנינה, הם מנסים להפעיל עליו לחץ עקיף – באמצעות הדרג הפוליטי.

יתרה מזו, הניסיון של ראשי גוש אמונים לרכב על פרשת החנינות שהעניק הנשיא ל־11 מנאשמי ה־ שב"כ, כדי לאלץ אותו להיעתר גם על בקשות החנינה של שש אנשי המחתרת, יש בו מידה רבה של צביעות. מה הקשר בין שתי הפרשיות? אנשי המחתרת הורשעו בבית המשפט בביצוע פשעים חמורים ביותר, ופעלו על דעת עצמם תוך שלילת סמכותה הר־ ריבונית של המדינה ורשויותיה המוסמכות. הם לקחו את החוק לי־ דיהם כשהיה נראה להם שהרשות הביטחון אינן ממלאות את תפקידן כראוי נגד תושבי השטחים. לעומת זאת, החלטת הנשיא לחון את אנשי השב"כ היתה מבוססת בעיקרה על־ שיקולים בטחוניים ולאומיים. אפשר לחלוק על החלטת הנשיא לחון את 11 אנשי שב"כ שהיו מעורבים בשיבוש הליכי משפט, אך אי־אפשר להת־ עלם מהעובדה שהרצוג פעל בעניין זה ביוזמתו, מבלי שהופעלו עליו לחצים פוליטיים. הנשיא פעל בעצה אחת עם הקבינט, המורכב מראשי ממשלה, שרי ביטחון והמשפטים בדימוס, מתוך מגמה להביא להפסקת "מחול השדים" ותקופה שבדייעבד התבררה כאופטימית מדי.

בכלל, ראשי גוש אמונים אינם יכולים לבוא בטענות לנשיא הרצוג ולהתרעם על יחסו עד כה אל בקשת החנינה של נאשמי ארגון הטרור היהודי. הוא גם כלפי אסירי המחתרת ברוחב לב ובהבדיות רבה. מספטמבר אשתקד ועד מאי השנה הקל הנשיא בדינם של שמונה מנאשמי ארגון הטרור (אורי מאיר, יוסי צוריה, דן בארי, ברעז הנמן, יעקב הנמן, ברציון הנמן, גלעד פלאי וישראל ברשו). חרף ה־ ביקורת הציבורית שהעוררה נגדו, הוא הקל בדינם הביא למעשה לשחרורם המוקדם מהכלא, משום שהתרשם מחרטתם שהביעו על מעשיהם ומכוונתם לפעול במישור החינוכי נגד התופעה המסוכנת של התעלמות מוחלטת מהחוק ומר־ שויות השלטון המוסמכות.

★ ★ ★

במודעות הגדולות שפרסמו ערב ראש השנה בעיתונים, כתבים ראשי הוועד למען שחרור אסירי המחתרת, בין השאר, בשיקול זה "בימים אלה של חשבון נפש, יתעלו נבחרי הציבור ומנהיגיו מעל לכל חשבון צר, פוליטי או אחר, ויאמרו: די".

אפשר להשיב להם באותו מטבע ממש: בימים אלה של חשבון נפש, יתעלו ראשי גוש אמונים, העסקנים הפוליטיים מהתחיה והליכוד, בר־אשות ראש הממשלה המיועד יצחק שמיר – שהגדיר את חברי המחתרת בשם "הבנים הטובים" – מעל לכל חשבון צר, פוליטי או אחר, ויפסיקו את מסע הלחצים על נשיא המדינה, ויאמרו: די.

★ ★ ★

ראוי הנשיא הרצוג להערכת כו־לנו בשל החלטתו לעכב כל דיון בבקשות החנינה של חברי המחתרת, עד שיופסק מסע הלחצים. אבל, בכך אין די. יש לחזק את ידיו ולאחל לו שיהיו בו הכוח והעוז לעמוד כחומה בצורה מול מכבש הלחצים שעוד יילך ויגבר כששמיר, שרון, ארנס ומודעי יקבלו לידיהם את המושכות.

אגפא. וזה מה שנשאר.

בקרוב בבתי הקולנוע המובחרים ברחבי הארץ

ראובני•פרידן

מכתא מנ الأصل

[illegible] الأصل

משרדי מכון היצוא הישראלי
יהיו סגורים
בחול המועד סוכות

מה־19 ועד ה־24 באוקטובר, ויפתחו מחדש ב־26.10.86

מכון היצוא הישראלי

מדינת ישראל
חוק התכנון והבניה תשכ"ה 1965
מרחב תכנון מקומי משגב

הודעה בדבר הפקדת תכנית מפורטת

נמסרה בזה הודעה, בהתאם לסעיף 89 לחוק התכנון והבניה תשכ"ה — 1965, כי במשרדי הועדה המחוזית לתכנון ולבניה מחוז הצפון ובמשרדי הועדה המקומית לתכנון ולבניה משגב ד.נ. משגב מיקוד 20179 הופקדה תכנית מפורטת הנקראת "תכנית מפורטת מס' 4965 — כביש גישה לתובל" ביחד עם התשריט המצורף אליה. ואלה השטחים הכלולים בתכנית: חלקי גושים: 18818, 18819, 18908, 18909

עיקרי מטרת התכנית: יעוד השטח לכביש גישה ועבודות אחרות הכרוכות בסלילת הכביש.

כל המעונין בתכנית רשאי לעיין בה ללא תשלום בימים ובשעות שהמשרדים האמורים פתוחים לקבלת קהל.
כל המעונין בקרקע, בבנין או בכל פרט תכנוני אחר הרואה את עצמו נפגע על ידי התכנית וכן מהנדס ועדה מקומית שמרחב התכנון שלה כלול בתחום התכנית או גובל אתו, רשאי תוך חודשיים מיום פרסומה של הודעה זו ברשומות, להגיש התנגדות לתכנית במשרדי הועדה המקומית לתכנון ולבניה האמורה.

עמרם קלעג'י
יו"ר הועדה המקומית לתכנון ולבניה — צפון

תאריך: ז' באב תשמ"ו
13 באוגוסט 1986

חוק התכנון והבניה, תשכ"ה־1965
מרחב תכנון מקומי אפיקי הירקון

הודעה בדבר הפקדת שינוי תכנית ומתאר מקומית

נמסרה בזה הודעה, בהתאם לסעיף 89 לחוק התכנון והבניה, תשכ"ה 1965, כי במשרדי הועדה המחוזית לתכנון ולבניה, מחוז המרכז, ובמשרדי הועדה המקומית לתכנון ולבניה אפיקי הירקון הופקד שינוי תכנית הנקרא "שינוי תכנית ומתאר מקומית מס' אפ/50" ביחד עם התשריט המצורף אליו.
עיקרי הוראות השינוי: קביעת אזורי בניה ושטח בנין, הפרשת שטח ציבורי פתוח לדרך, קביעת הוראות בניה.
ואלה הם השטחים הכלולים בשינוי התכנית: גוש 7508 חלקה 1 בלגלוליה.
כל המעונין בשינוי התכנית רשאי לעיין בו, ללא תשלום, בימים ובשעות שהמשרדים האמורים פתוחים לקהל.
כל מעונין בקרקע, בבנין או בכל פרט תכנוני אחר הרואה עצמו נפגע על ידי שינוי התכנית וכן כל הזכאי לכך עפ"י סעיף 100 לחוק האמור, רשאי תוך חודשיים מיום פרסומה של הודעה זו ברשומות, להגיש התנגדות לשינוי התכנית במשרדי הועדה המקומית האמורה.

א. זהבי
מ"מ יו"ר הועדה המחוזית
לתכנון ולבניה מחוז המרכז
תאריך 23.7.1986

משרד הבריאות
מודיע כי

יחידות המשרד הראשי על כל אגפיו
יהיו סגורים בחול המועד סוכות

מיום ששי, יד' בתשרי תשמ"ז, (17.10.86) עד יום ששי,
כא' בתשרי (24.10.86) ועד בכלל.

לשכות הבריאות יעמדו לרשות הקהל כרגיל.

משרד הבריאות מברך את כל עובדי מערכת הבריאות ואת כל בית ישראל בגמר חתימה טובה ומועדים לשמחה.

מאחורי המסך והמיקרופון /לילי גלילי

רוני מילוא

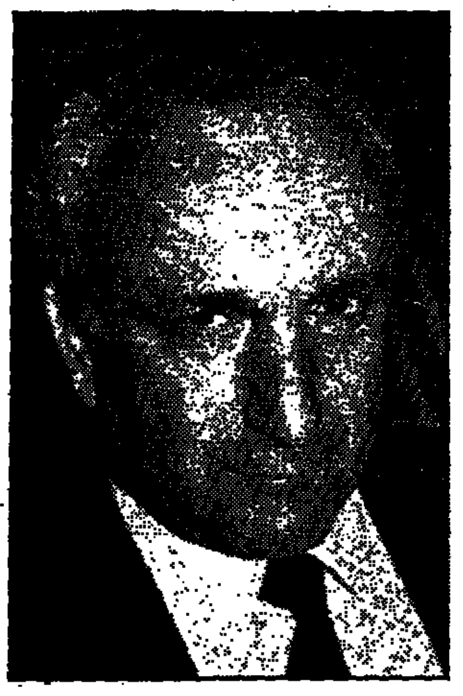
אהרן פאפו

ראש שלו, הגוף שלהם

אגף ההסברה של הליכוד, בראשות רוני מילוא, הקים את הוועדה בראשותו של פאפו. אפילו אורוול לא יכול היה לחשוב על שם מוצלח יותר: ועדה למעקב אחר השידורים. בסוף הם יוציאו "ספר לבן" של השידור

הידיעה על הקמת "ועדה למעקב אחר איזון פוליטי ברדיו ובטלוויזיה" מטעם הליכוד (בראשותו של אהרן פאפו) לא עוררה השבוע תשומת לב מיוחדת. אפשר להבין: שנים ארוכות, שש למען הדיוק, הורגל הציבור לשמוע את התקפותיו של פאפו על רשות השידור ועל עובדיה, בתוקף תפקידו כחבר בוועד המנהל של רשות השידור. ומה קרה? לא הרבה בסך הכל. על כן, הגיונית גם התגובה המבטלת שגם הוועדה הנוכחית בראשותו לא תגרום נזק ממשי רב. לכל היותר, היא תהווה מטרד, כזבוב על גבו של פיל.

אלא שיחס מבטל זה אינו מוצדק. ראשית, לא יהיה נכון לחכות לתוצאות דווקא. די בעצם רעיון הקמת הוועדה כדי להעביר חלחלה בגוו של מי שהשנתיים האחרונות השכיחו ממנו את הימים האפלים ביותר בתולדות רשות השידור הממלכתית. שנית, דווקא אז נשמעה הטענה כי פאפו, בעצם, אינו מייצג אף אחד, אלא את עצמו, המערכת הפוליטית, גם במפלגה שלו, נהגה להתנער ממנו, גם אם נהנתה בסתר משירותיו. שלישית, אין זה נכון לומר שפאפו לא גרם נזק ממשי; הוא גרם, ועוד איך. פאפו היה לשידור מה שכהנא הוא לפוליטיקה. אם אומרים שכהנא מזיז את כל המפה ימינה, וגם התנועה הליכוד נאלצים לנקוט עמדות קיצוניות יותר בתגובות על לכו של מצביע הימין, הרי אותה דינמיקה הפעיל פאפו על הנהלת רשות השידור. עמיתיו בוועד המנהל נגררו בעקבותיו לקיצוניות יתרה, בי־ מסגרת הוועדות על כותרת מסעירה או על הרצון לספק שידורים מרביים לשולחיהם בימין.

אבל החמור מכל הוא שבניגוד לימים ההם, בהם פעל פאפו כביכול "לעצמו" הפעם, כנציג של אירגון, הוא חוזר לזירה הפעם לא בתפקיד רשמי, אמנם, אבל בוועדה המבורכת של הליכוד. לא פאפו לבדו עושה את הוועדה, אלא 26 איש שקיבלו את ברכת הדרך של אגף ההסברה של הליכוד, בראשות רוני מילוא, מקורבו של שמיר. הראש שלו, הגוף שלהם. מרגיז ומפחיד לראות ש־ מינוי הוועדה היה הצעד האופרטיבי הראשון של הליכוד בדרכו המובטחת לראשות הממשלה.

בוועדה, כאמור, 26 חברים, ורבים אחרים המבקשים להצטרף. בין החברים המוכרים יוסף רוזיאל, הפסיכולוג בועז הדס, שלמה קור (אביו של אבשלום קור מגלי צה"ל), ישראל פשרצקי (העומד בראש החוג הרעיוני של חירות) והדסה שפיגל, מפעילות חירות. בישיבה הראשונה (כבר התקיימו שלוש, מאז הקמה לפני שבועות מעטים), נטלה חלק גם לבנת לימור, מי שהיתה רוכזת מטה הבחירות ה־ אחרון של הליכוד, והיום מועמדת הליכוד לתפקיד יועצת ראש ה־ ממשלה למעמד האשה, וחברה בוועדת התקשורת של ועדת ההד־ סבה שהקים הליכוד.

כיצד תעבוד הוועדה? אהרן פאפו הוא אדם מסודר מאוד. גם הפעם יש בכוונתו לעשות את עבודתו בצורה מסודרת. לצורך פעילותה של "הוועדה למעקב אחר השידורים", עיבד פאפו טפסים מיוחדים שבהם ירשום כל חבר את התאריך, התח־ נה (רדיו וטלוויזיה) ושם התו־ כנית, מה ראה, מה שמע, מה הטע־ נות. את הטענות הם מעבירים לראשי רשות השידור, לחברי כנסת, לאנשי משרד המשפטים ומי שבי־ כוחם להשפיע ולפעול לשינוי החוק, שהוא בשורש כל הרע בטלוויזיה.

התוכנית הראשונה שלה נדרשה הוועדה היתה המגזין "אמצע הדרך" של הרוטציה. הקטע על ההתיישבות ביהודה ושומרון היה, לדעת ה־ חברים, פוליטי ומגמתי כולו. מטרה נוספת על כוונת הוועדה היא התוכנית לענייני משפט של משה נגבי ב"קול ישראל". לדעת חברי הוועדה, התוכנית נותנת פרשנות משפטית מזווית השמאל בלבד, ועל כן צריך לאזן אותה. ההצעה פינה לענייני משפט שתוגש לסירוגין על־ידי נגבי וח"כ אליקים העצני, למשל. אבל זאת, כאמור, רק ההתחלה.

הוועדה מתכוונת לקיים מעקב לאורך זמן, ולאחר שיצטבר החומר, תצא בספר לבן על השידורים. יכול להיות שייכלל שם גם הקטע על "זה הזמן" של ראש השנה. בידי פאפו עוד לא מצויים הטפסים, אבל השידור של רם עברון הבעים רבים. "שוב עשה שידור פוליטי עם עמוס קינן, האנשים בעלי דעות קונטרו־ ברסליות". בטבע הדברים, יתמקד המעקב בשידורי הרשות ואקטו־ אליה, גם בגלי צה"ל ו"ערב חדש" של הלימודית. פאפו מספק דוגמא למעקב רציני: מעקב לאורך זמן אחר "זה הזמן". אם, למשל, יימצא שב־22, ב־15, וב־8 באוקטובר ראיינו חבר גורבסקי מרק"ח, צלי רשף מ"שלום עכשיו" ומשורר פלשתינאי, ואפילו אם ב־22 בחודש ידואיין אלדד שייב, הרי היחס הוא 1:3, ואין ספק שיש כאן כוונה של המגיש או העורכת לקדם איזה רעיון או מגמה שבה הם דוגלים. ברור?

באופן אישי, לעו"ד פאפו קרה דבר מוזר בדרכו אל הוועדה. בבואו את רשות השידור בתום הקדנציה עזב טלוויזיה שמונה אנשים חב־ רים, שאותם נהג להתקיף שנים באופן אישי. קורבנותיו העיקריים היו או רפיק חלבי, חיים יבין ויעקב אחימאיר, שהיו בעיניו ראשי ה־ מאפיה, אש"פיסטים, טרבים עליון ומה לא. ומה הוא מוצא עתה, כראש הוועדה? את אותם האנשים, רק בתפקידים בכירים יותר: יבין כמנהל הטלוויזיה, אחימאיר כעורך "מבט", חלבי כעורך משנה.

האם יש בכוונתו להמשיך ול־ היאבק בהם אישית? "לא", משיב פאפו, "נכון ששש שנים ניהלתי בהם מאבקים אישיים, אבל היום הדברים צריכים להיעשות בצורה שונה. למען האמת, יש היום בטלוויזיה פחות נטיות גבוהות מאשר בזמני. כנראה שהשנים של הביקורת האישית שלי עשו את שלהן. ודאי, מדי פעם יהיה צורך לומר גם משהו אישי על מישהו שיעשה גבוהות בשידור, אבל הטענה היא כבר לא נגדם, אלא נגד השיטה שאיפשרה להם להגיע למעמדם. גם לאלה שקידמו אותם לא היתה ברירה. במבנה הנוכחי של שיטת המכרזים הפנימיים, של הקביעות והצגויות, אין ברירה אלא לקחת אנשים מהמנגנון הקיים. בכלל, זאת טלוויזיה המשרתת בשביל השודרים שלה, ולא בשביל הציבור. על כן גם יוקדש המאמץ עתה לערוץ השני, על מנת שלא יחזרו בו על כל הטעויות של הערוץ הראשון. הכל בצורה מסודרת, עניינית והרבותית, להעביר את המידע לגורמים ה־ מוסמכים, ולהפנות את תשומת לבם".

אני הייתי לוקחת אותם ברצינות.

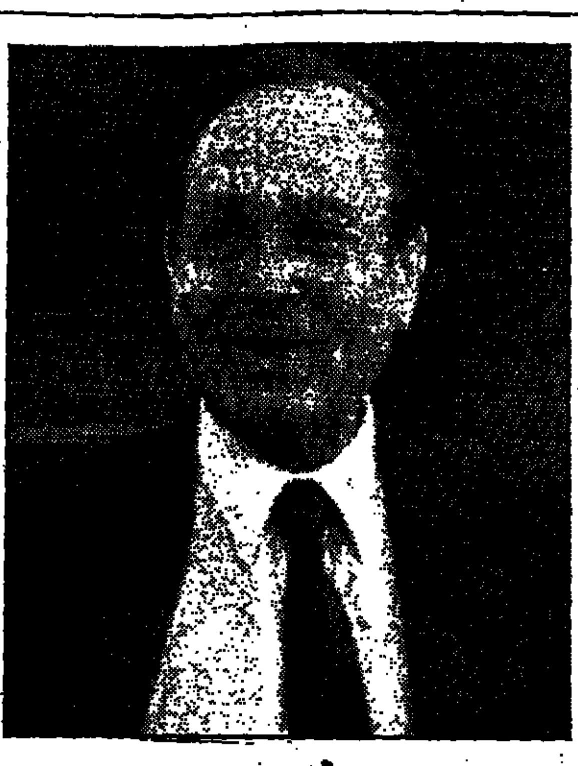

מודעי לא מתראיין

במהלך כל ראיונות לקראת הרוטציה, לא נשמע קולו של ח"כ יצחק מודעי. מצב עניינים זה אינו מקרי, ואף אינו תוצאה של חוסר ביקוש. להיפך. בשידורים המיוחדים על הרוטציה היה מודעי המרואיין מבוקש ביותר ב"קול ישראל", "גלי צה"ל", ו"ערב חדש" של ה־ טלוויזיה הלימודית. בנעימות, אגב, נוהגים העיתונאים לכנותו עדיין "השר מודעי", אם מתוך הרגל, אם מתוך חזון לעתיד.

אלא שמודעי, בעצה אחת עם יועצו לתקשורת סילבן שלום, החליט לגזור על עצמו שתיקה מוחלטת עד לאחר הרוטציה. מו־ דעי רוצה למנוע מצב, שבו כל מלה שלו תיבחן בזכוכית מג־ דלת, תהיה נושא לפרשנויות, או תשמש, חלילה, עילה להיספ־ לויות נוסח "אבל כשידור הוא אמר ש... ובגלל זה...". אין פלא שמודעי חושש ממוצא פיו של עצמו. הרי כבר נאמר "אין חכם כבעל נסיון".

הנשיא ויוקר המחיה

סיקור סיורו של הנשיא חיים הרצוג במדינות אסיה ואוקיאניה יעלה לטלוויזיה עשרות אלפי דולרים, גם אם יסע צוות מצומצם בלבד. על־פי התוכנית, צפויים להצטרף לסיור הכתב המדיני של הטלוויזיה יאל גורן, הכתב המדיני של הטלוויזיה בערבית, מאיר כהן, שלושים בצוות של צלמים ומקליטים, ובסך הכל שמונה אנשים.

על פי החישוב, עולה אחזקת כל עובד בחו"ל 100 דולר ליום ודמי אש"ל. כפול שמונה אנשי צוות הם 800 דולר ליום. כפול 18–20 יום סיור, הם בין 16–20 אלף דולר בסך הכל, לא כולל את כרטיסי הטיסה המסובסדים. מחיר זה אינו כולל גם את התפעול, חומרי הגלם, ורכיבים אחרים. עלות זו מחושבת בהנחה שמדובר בהפקת סרט במהלך ה־ ביקור, ולא בשידור ישיר מהמסע. אם יהיה צורך להעביר שידור שכזה, יעלה הדבר 4,000 דולר, ודמי הפעלת שני לוויינים הדרושים להעברת שידור מהמזרח הרחוק.

בהנהלת רשות השידור תוהים מאיפה בדיוק יילקחו התקציבים למימון המסע. אגב הסיור ה־ נשיאותי, מנהל הטלוויזיה חיים יבין לא יצטרף כנראה למשלחת העי־ תונאים במסע. כזכור, פנה הנשיא אל יבין, וביקש את כישוריו להכנת סרט לסיכום הביקור. על אף המחמאה, הבהירו ליבין עמיתיו כי נסיעתו תתקבל רע מאוד, כנסיעה מוזמנת מטעם. מעריכים כי יבין ישיב לנשיא ב"לאו" מנומס.

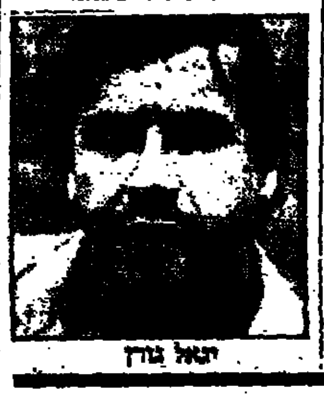
יאל גורן

ציתותים

● נתן כהנא, שעשה שלושה חד־ שי ניסיון במוקד כתב לענייני ערביי ישראל, פרש מתפקידו שאינו נושא כלל בטלוויזיה הממלכתית. על אף רצונו של ויקטור נחמיאס לעסוק בנושא, לא ישונה כנראה כל כתב אחר לתפקיד. בטלוויזיה מעדי־ פים כי לסיקור ערביי ישראל מספיקים הכתבים המקומיים בצפון ובדרום.

● אחת מתוצאות הלוואי של המשברים החוזרים בין הזוגות להנהלה היא אי־שביעות רצון שמר־ גישים חלק מהעיתונאים מתפקוד הוועד המייצג אותם. בבחירות שייערכו בקרוב, צפויים שינויים באיוש ועד העיתונאים, ויתכן שר־ פיק חלבי יחזור אליו.

● שנים ארוכות נלחם גבי גזית על זכותו הלגיטימית להפגין את כישוריו גם בטלוויזיה. ההזדמנות שנמנעה ממנו בעבר, בין השאר על רקע פוליטי, תינתן לו עתה. גזית יחליף את אלי ניסן בהגשת המשדר "כניסה חופשית".

● עוד חוזר לתוכו? הרוטציה שם, אבל ב"קול ישראל" כבר מלחשים כי איש "הבוקר הזה" שלום קיטל מיועד להחליף את יגאל רום כמנהל מחלקת החדשות. השינויים צפויים בעוד יותר משנה.

גבי גזית

השפעתו הברוכה של אין־ערוץ שני

מה שלא יהיה, הערוץ השני פעל כבר את פעולתו הברוכה. ברוחה לאיום בעתידה לבג"ץ, המועיל במקרים רבים אף יותר מהעתירה עצמה, כך יש לאיום בערוץ שני השפעה מבורכת על הטלוויזיה הממלכתית שלנו. מבחינה זו, לא חשוב אם יקום בסופו של דבר, או מתי. כל עוד מדברים עליו, ופועלים להקמתו, יש לערוץ השני השפעה חיובית ביותר.

התוצאות ניכרות כבר את אותו תיקון הראשונים בהנהלה ובקרב העובדים. מהלכים שנעשו קודם בצורה פרועה לגמרי מתנהגים עתה לנוכח האיום: "אבל לא כדאי. עוד מעט יהיה ערוץ שני, ואז לא כל כך יצטרכו אותנו". האיום בערעור המונופול, ומידת הסכנה לטלוויזיה הממלכתית שנתגלתה בקרב השרים והמומחים על הערוץ השני, יצרו בטלוויזיה מצב חדש.

האמירה התנכית על המגביל באחרונה היא ציטוט מילולי דברים שניהלו האמריקאים לאחר המלחמה עם מדען הטילים פון בראון, כשנו ביקשו הערכה לגבי מה שנמצא על הירח. "אני לא יודע מה יש שם", השיב פון בראון, "אבל קומוניסט אחד בוודאי נמצא שם". באותה רוח, אפשר עתה אחרי פרוץ, אם וכאשר יופעל הערוץ השני, הוא יבוא אתו שם, מוכן ומזומן. לאור המצב הנוכחי בטלוויזיה, נשמעת אמירה זו כעיתית במקצת. בין השבתות מסך מוחלטת להאפלה זמנית, או עבודה בתוקף צווי מניעה, אין הטלוויזיה היחידה שלנו נראית במסוגלת להי־ כנס להתמודדות הגדולה. אלא שדווקא עתה, בעיצומו של המשבר, דווקא כשחרב המשקלם של ערוץ שני מתהפכת מעל ראשה, יש לטלוויזיה הסיכוי הטוב ביותר מזה זמן רב לעבור "סייפור" אמיתי.

שלא מרצון, בוודאי, השכה החלטת העובדים לעבוד לפי הספר במסגרת מאבקי השכר שלהם את החולי הגדול ביותר של הטלוויזיה: אלפי שעות נוספות מבוזבזות. מזה זמן רב, התשריש בטלוויזיה הנוהל שלפיו עובד היה מתייצב לעבודה ב־8 בבוקר, ויושב בחוסר מעש, כי עבודתו האמיתית מתחילה רק ב־3 אחרי הצהריים. ושעליה, מהדקה הראשונה, הוא מגיש דו"ח שעות נוספות. החלטה לעבוד לפי החוק, המתיר רק 12 שעות נוספות בשבוע, האישור שהעניק בית הדין לעבודה להנהלה להעסיק את העובדים על־ פי הצורך, מונעים למעשה אפשרות של חזרה למצב הקודם. לכאורה, "גזל עצמי" שהכניסו העובדים, שהשעות הנוספות מהוות חלק ניכר משכרם. למעשה, יכול התהליך להביא להבראה ולייעול, והצמצום בתשלום עבור שעות נוספות, ש־ יוחזר לעובדים כשכר במסגרת הסכמי שכר חדשים.

בינתיים מתקשה הטלוויזיה ל־ הסתגל לתנאי העבודה החדשים. כך, למשל, סיים הכתב יאל גורן את מכסת השעות הנוספות שלו דווקא לקראת יום שישי ואלימלך רם נאלץ למלא את מקומו ככתב מדיני בסיקור התפטרותו של ראש הממשלה שמעון פרס. גם תחומי סיקור אחרים נפגעים, והפקות נוד־ חות. אלא שרוממה שהתנהלה, עם פרוץ בראשה, בתחושה ברורה שלא לחזור עוד למה שהיה, אלא להשתמש במשבר כמנוף לפתרון מהותי, שבמסגרתו יגמר לכלול גם את פתרון הבעיה הסבוכה של הפעלת האיי־אנג'י, הציוד ה־ אלקטרוני היקר המוטל כבר שמונה שנים במרתפי הטלוויזיה. עסקת חבילה כזו עשויה להצעיד את הטלוויזיה בכמה שנות דור קדימה. ואם לא, הרי עוד מעט יהיה ערוץ שני. ולמי בכלל יהיה אכפת מה קורה ברוממה?

במלאת חמש שנים לפטירת אחינו היקר

דוד טוי (טל) ז"ל

מילקוביסק — ליטא

תתקיים אזכרה ליד קברו בבית העלמין בקרית שאול, היום יום שלישי י"א תשרי תשמ"ז (14.10.86) בשעה 2.30 אחר הצהרים
נפגשים ליד שער בית העלמין

המשפחה

במלאת חמש שנים למות יקירנו

נתן בן־דב ז"ל

נתייחד עם זכרו הבלתי נשכח, ביום חמישי
י"ג בתשרי תשמ"ז 16.10.86 בשעה 15.30 אחר הצהרים
בבית העלמין בכפר סמיר חיפה
נפגשים על יד השער הראשי.

משפחות:
בן־דב, כרמון וקרן

לידידנו היקר **ליאון רקנאטי**

השתתפותנו הכנה באבלך הכבד
בהלקח ממך ללא עת אמך היקרה

מטי ז"ל

ועד הקהילות הספרדיות
בתל־אביב־יפו והמחוז
יו"ר הועד — שלמה אבוטבול
יו"ר המועצה — אליעזר מטלון

ועד אגודת בית אבות
ליאון רקנאטי הנהלתו וחוסיו

משתתפים בצערה הכבד של

משפחת רקנאטי

על פטירתה ללא עת של ידידת המוסד

מטילדה רקנאטי ז"ל

ארגון סוכנים ובעלי תחנות הדלק בישראל

אבלים על מותו של

נחום רסקין ז"ל

ממייסדי הארגון

ומשתתפים בצער המשפחה

לישראל קרן

המומים וכואבים את מותו הטראגי של הבן

עודד

ומשתתפים באבלך הכבד

נציגות החברה בארה"ב ועובדיה
אל־על נתיבי אויר לישראל בע"מ

לסוזן והבנות

אתכן ביגונכן הכבד עם הסתלקותו הפתאומית של יקירכן

רמי בהט ז"ל

משה ורבקה קלמן
יעקב ודפנה קלמן
רחל וראול לב־ארי
וכל עובדי משרד ג'.י.ב.א.ם.
סוכנות לבטוח בע"מ

למהנדס אלכס וייסברג והמשפחה

אתכם באבלכם הכבד בנפול בנכם

גל ז"ל

בית מקורות

לתמי שץ ומשפחתה

משתתפים בצערך על מות

אביך

קבלי תנחומינו הכנים
מחבריך במחלקה לתערוכות נודדות
מוזיאון ישראל, ירושלים

לגב' שושנה בונן ולמשפחה

משתתפים באבלכם במות

האב

רשות פיתוח אמצעי לחימה

תושב תל־אביב גוש־דן והשרון, מוכר דירה או מכונית?

רק לוח העיר מכסה את כל האזור שמעניין אותך

ובמחיר הרבה יותר זול

כי רק מודעה שמתפרסמת בעתון העיר מגיעה:
גם לקוראי ידיעות
גם לקוראי מעריב
גם לקוראי חדשות
גם לקוראי הארץ

מבצע
ב־42 ש"ח פרסם עד שתמכור!

כל מודעה בלוח העיר מתפרסמת שוב ושוב עד שתמכור - אפילו חודש בעתון העיר ובעתונים: הארץ, חדשות וכותרת השרון.

לוח העיר

מודעות מתקבלות: במשרד הראשי, רח' הנגב 4, ת"א טל. 03-371261 ובכל משרדי הפרסום.

יועצת לתיאטרון בובות

איך סידרו להט ובן־מאיר משכורת ללילי מנחם

מאת חיים הנדוורקר

דב בן־מאיר

לילי מנחם

שלמה להט

באמצע חודש יולי האחרון הד־ליטה חברת מועצת עיריית תל אביב לילי מנחם להתפטר מחברותה במועצת המנהלים של החברה העיר־ונית "פארק הירקון". היא לא עשתה זאת לאות מחאה על מחדל כלשהו או כביקורת על דרך תפקוד המוסד אלא מסיבה פרוזאית: בדרך זו הב־טיחה לעצמה קבלת השלמת מש־כורת מהחברה והוצאות נילוות.

פרשת המשכורת המשולמת ללי־לי מנחם, חברה ותיקה במפלגת העבודה, היא המשך למדיניותו של ראש העירייה שלמה להט, המוצא לצורך זה תומך נלהב בדמותו של ראש סיעת העבודה בעירייה, ח"כ דב בן מאיר. כך מקבלים יותר מעשרה חברי מועצת העיר מש־כורות או הטבות כספיות כלשהן, ובדרך זו מבטיחים את השקט בקו־אליציה העירונית גם אם האמון בין חבריה מעורער.

פרשת מתן המשכורת ללילי מנחם לוותה באמון לא קטן מצד כל הנוגעים. ראש העירייה עמד מאחורי החלטה זו, אם כי השאיר את העבודה השחורה של מציאת הנוסחה לבן מאיר.

כשעלה העניין לראשונה, בחודש מארס השנה, במועצת המנהלים של חברת פארק הירקון, הביעו כמה מחברים במועצה את הדעה כי אין כל סיבה שמנחם תקבל משכורת מהחברה מאחר שאינה ממלאת בה כל תפקיד. בן מאיר מצא לה תפקיד. אחד מחברי מועצת המנה־לים הגדיר אותו כיועצת לענייני תיאטרון הבובות, שהוקם לפני חו־דשים אחדים בפארק. בן מאיר הגדיר זאת בצורה מתוחכמת יותר: "מקדמת המכירות של הפארק בת־חום הילדים, התלמידים, הקשישים, וכן של ארגונים שונים".

אלא שבמועצת המנהלים של הפארק הביעו החברים מחאה על כך, שחברת מועצת מנהלים תקבל משכורת מהחברה שעליה היא אמורה לפקח. יש בכך טעם לפגם, הם טענו.

בלית ברירה הועבר העניין להכ־רעה של היועץ המשפטי של החברה, עו"ד עמירם בוברוב. בחוות דעת מנומקת היטב פסק בוברוב, כי חבר מועצת מנהלים אינו זכאי לקבל שכר כלשהו מהחברה מחשש לניגודי אינטרסים בין שני תפקידיו.

במועצת המנהלים היו מי שנשמו לרווחה. הנה, חשבו, ניצלה הקופה הציבורית. ואולם לא לאורך זמן. מנחם הודיעה כי היא מתפטרת ממועצת המנהלים. וח"כ דב בן מאיר העביר דרישה לפארק לשלם למנ־חם השלמת פנסיה ל־100 אחוז, אחזקת רכב בשיעור 500 ק"מ לחודש והוצאות קבועות לרשיון וביטוח, וכן אחזקת טלפון בשיעור של 150 שיחות בחודש. מועד התש־לום רטרואקטיווי — מן היום שהעניין הועלה לראשונה לדיון במועצת המנהלים, ב־13 במארס 1986.

במועצת המנהלים נדהמו החברים מתעצמו המבריק. איש לא העלה על דעתו כי חבר דירקטוריון יתפטר על רקע זה. אחרים תמהו כיצד זה משלמים, רטרואקטיווית, שכר על תקופה שאסור היה לשלם ללילי מנחם משכורת מאחר שהיתה חברת דירקטוריון. היועץ המשפטי בוברוב נועץ שוב, ובחוות דעת נוספת קבע כי אין חבר מועצת מנהלים המתפטר זכאי לשכר בעבור תקופה שבה כיהן כחבר מועצת המנהלים של החברה.

היום מכהנת מנחם בתפקידה וזוכה להטבות השונות. יודעי דבר טוענים כי תרומתה לפארק היא אפסית.

פנינו לשלושת הדמויות המרכזיות בפרשה וביקשנו את תגו־בותיהם. כל אחת השיבה תשובה שונה.

שלמה להט, באמצעות דוברו, הסתפק בתשובה לאקונית אך גלויה: "זו מחויה של הקואליציה העירונית".

ח"כ דב בן מאיר אומר, כי הדברים אינם נעשים מתחת לשול־חן. "אם גבתה אינו קשור בשכר לעירייה בדרך כלשהי אם דרך העירייה או דרך חברה עירונית, הוא כעלה נידף. "אם אתה לא בפנים אתה בחוץ. במסגרת הקואליציה העירונית הוסכם שכמה אנשים מהליכוד וכמה ממפלגת העבודה יקבלו שכר וכך יוכלו להשקיע את עצמם יותר במערכת העירונית. לילי מנחם תעבוד לא רק בפארק אלא בנושאים אחרים בתוך העיר־ייה. קבלת השכר לא פוגעת בעצ־מאותו של חבר המועצה".

לילי מנחם: "המינוי שלי לא פו־ליטי אלא מקצועי בלבד. רצו שאעבוד בפארק והבהרתי שלא אוכל לתת מזמני בלא שכר. למעשה זה כסף הנועד לממן את הוצאות נסיעותי במכונית, מהבית לפארק. בסך הכל אני מקבלת 300 שקל".

מנחם מודה כי היא עובדת לא בפארק אלא במשרדי העירייה השו־כנים סמוך לביתה. עד כה, כדבריה, הספיקה לא מעט. "הוצאנו חוזרים לגני ילדים ועוד מוסדות שיבואו לפארק ויש היענות. עכשיו צריך להחזיר תשובות. אם אגלה שאין זקוקים לי, אתפטר".

יו"ר ועדת הביקורת בעיריית תל אביב, עו"ד אברהם פורת, איש "שינוי", גורס אחרת: "להעסיק חבר מועצת עירייה בחברות עירוניות זוהי שערורייה. הניסיון מלמד שהשכר המשולם לחברי המועצה בחברות עירוניות משולם למעשה לאנשים שאינם עושים מאומה למען אותן חברות. מעבר לכך יש כאן שיבוש של סדרי מינהל תקין. יכולת הניהול של מנהל כזה כמעט בלתי אפשרית. מאידך גיסא, חבר מועצה המקבל שכר מהעירייה או מחברה עירונית איננו עוד בן חורין בהחלטותיו ושיקוליו. הוא חייב לקבל את הדין של אלה שסידרו לו את הג'וב — במקרה זה להט ובן מאיר".

פורת בדק את העניין ומצא כי כל תפקידה של לילי מנחם הוא פיקציה. גם יכולתה להתמודד בת־חומים שהטילו עליה בביטול, מו־טלת בספק. "יש לראות בחומרה התפטרות של חבר דירקטוריון מתפקידו כדי לקבל שכר מהחברה שבה עבד", אומר פורת. "אני תמה על כך שלהט ובן מאיר נותנים יד לדבר מעין זה. לשיטתו של בן מאיר, במצב הקיים אולי כדאי לבטל בכלל את מועצת העירייה ובכך להוסיף את המשכורות המשול־מות בדרך זו או אחרת לחלק מהחברה. שהרי ממילא אין הם מסוג־לים למלא את התפקיד שהועיד להם החוק — פיקוח על ראש העיר־ייה והפקידות".

כששוחחנו עם לילי מנחם בעניין היא הביעה תמיהה על התעניינותנו בפרשה. היום, כששומעים שמנהל בנק מרוויח בין עשרה ל־25 אלף דולר", אמרה, "זה ממש מגוחך להתעסק במה שאני מקבלת".

שוטרים וגנבים / ראובן שפירא

הסיפור המוזר על העציצים, הטפטפת והקצין החוקר

או: למה המשטרה אוהבת לעצור אזרחים דווקא לפנות בוקר

יוסי א. (שם בדוי. השם האמיתי שמור במערכת) הוא איש עסקים מהוגן בן 34, נשוי ואב לילדים קטנים. הוא מתגורר עם משפחתו בוילת גג בצפון תל אביב. יוסי א. אינו פושע וגם לא עבריין מבוקש. אף פעם לא היו לו עסקים עם המשטרה. הוא מנהל את חייו ואת עסקיו בתוככי העולם בשקט ובשלווה. ובכל זאת, ביום חמישי שעבר בשעה 5.30 לפנות בוקר נקלע יוסי למצב מביך, בלתי נעים ואפילו מפחיד.

שוטר, אמנם חביב ומנומס, הת־דפק על דלת דירתו, העיר אותו, את אשתו ואת ילדיו הקטנים, שלף אותו ממיטתו, ובנימוס אך בתקי־פות, ללא פשרות, הורה לו להתלבש ולהילוות אליו מיד לתחנת ה' משטרה ברמת גן. שם הודיע קצין בדרגת מפקח ליוסי א. המופתע וההמום כי הוא חשוד בהפרת צו שופט. הקצין הורה לעצור אותו. ברגע האחרון, אולי משום שהשכל הישר חזר לראשו של הקצין, בנ־סיבות שיתוארו להלן, ניצל יוסי א. איש העסקים, החף מכל פשע, מבי־לוי כפוי בתא מעצר מטופש של המשטרה.

כרקע לסיפור יש לציין שבין יוסי א. המתגורר, כאמור, בוילת גג, לבין השכן בוילה שמתחתיו יש סכסוך ישן. השכן טוען, כי כאשר השקיית הטפטפת בבמה ארגזים גדולות המוצבות במרפסתו של יוסי א. גורמת לרטיבות בדירת השכן הנ־מצאת מתחת למרפסת דירת הגג וכ־תוצאה מכך יש נזקים גדולים ונראים לעין. השכן הגיש תביעת פיצויים אזרחית לבית המשפט ותבע פיצוי מיוסי א. בסכום של 11,000 דולר. יוסי א. מכחיש את טענת התובע.

הדיון בתביעה האזרחית עדיין לא הסתיים, אך בית המשפט הוציא בינ־תיים צו האוסר על יוסי א. להשקות את עציציו שלו. מאז ניתן הצו לפני כחודשיים הפסיק יוסי א. לדבריו, להשקות את הצמחיה ואפשר לראות זאת בבירור בצמחים המתים היבשים ובאדמה היבשה שבארגזיות הגדולות.

על מה שהתרחש ביום חמישי שעבר, השכם בבוקר, סיפר לי יוסי א.:

"השוטר במדים שהעיר אותי משינה הודיע לי: יש נזילות אצל השכן בדירה למטה. אתה הפרת צו של בית משפט, השקית את העציצים. תבוא איתי מיד לתחנה. אמרתי לשוטר שלא הפרתי שום צו. שהוא מעיר אותי מהשינה, ושלא השקיתי את העציצים. הוא אפילו לא ניגש למרפסת לראות אם העציצים רטובים. ביקשתי שהות כדי להתקשר לעורך הדין שלי. אבל השוטר, שהיה דווקא מנומס ונחמד, אמר לי שלא כדאי, כי יש לו 'קצין עצבני שמחכה לנו בתחנה ולא כדאי להתעסק איתו'. ושקודם נגיע לתחנה ואז אתקשר משם.

"הייתי במבוכה. לא הבנתי מאיפה זה נפל עליי פתאום. הילדים שהת־עוררו נבהלו ללחוץ. לא הבינו למה לוקחים את אבא שלהם למשטרה. הבנתי שהשכן שמתחתי, שכבר מזמן מאיים עליי ומספר לשכנים כי יש לו קשרים במשטרה ובעירייה ושהוא ידאג שאני אסתבך, פנה למשטרה והפעיל אותה נגדי בשעת בוקר מוקדמת, כנראה כדי לטרטר אותי. לא היתה לי ברירה. הגעתי מיד לתחנת המשטרה ברמת גן, כש־השוטר בעקבותי. השכן שלי, ה' מתלונן, היה כבר בתחנת המשטרה, הסתובב כמו בעל בית במשרדים. ראיתי שהוא מרגיש שם נוח מאוד, ועושה מה שהוא רוצה. אלי התנהגו כמו לעבריין מועד. כמו לפושע. קצין החקירות שפגש בי, בעל דרגת מפקח, היה ממש 'אנטי' כלפיי. אמר לי: שב על הספסל ואל תזוז. כאשר קמתי לרגע, גער בי והורה לי לשבת מיד. הוא התנהג אלי ממש לא יפה.

"כשהגענו, שאל את השוטר שהביא אותי, למה לא הובאה גם אשתי יחד איתי לתחנה. השוטר שהביא אותי הסביר לו שאי אפשר כי יש ילדים קטנים בבית. הסי־טואציה היתה מאוד בלתי נעימה. אחרי חצי שעה, שבמהלכה שוחח הקצין עם השכן המתלונן, הוא קרא לי ואמר לי שהפרתי צו של בית משפט ושהשקיתי את העציצים. אמרתי לו שלא השקיתי ושאני בכלל לא יודע למה אני בתחנת המשטרה.

"הקצין לא התייחס להכחשות שלי ואמר לי שאני נראה לו ערמומי ומתחמק ושאני מנסה לסבך אותו. הוא הורה למישהי שישבה בחדר השני 'תעצרו אותו'. הצלחתי לשכ־נע אותו שיחכה עם המעצר עד שיבוא העורך דין שלי. השכן המתלונן היה כל הזמן לידינו. כאשר הגיע העורך דין שלי, התערב השכן והודיע לקצין: 'זה בכלל לא העורך דין שלו'.

"קצין המשטרה לא היה מוכן לשמוע את הסברי העורך דין, שקבל על כך שהובאתי בפתאומיות לתחנת המשטרה. הפרקליט ניסה להסביר לקצין שהצעד הזה היה מיותר. הקצין אמר גם לו: 'אתה מנסה להיות מתוחכם איתי, לסובב אותי.' אחרי דין ודברים הסכים הקצין לשחרר אותי, בתנאי שאסגור את ברז המים הראשי לכל הבית שלי. כאשר ביקשתי מהקצין שיתן לי בכתב את ההוראה המוזרה הזאת, הוא חזר בו ממנה. רק אחרי שכנוע נוסף של עורך הדין ושלי הסכים הקצין לשמוע את גרסתי שלי. הוא כנראה הבין כי טעה לאורך כל הדרך. הסברתי לו שמדובר בסכסוך ישן עם השכן שמתחתי, התובע ממני 11 אלף דולאר, והנושא נמצא בדיון משפטי. אמרתי לו שהשכן מסרב להצעותי שבעלי מקצוע שאביא יתקנו את הנזקים שלדבריו נגרמו על ידי הנזילות של המים.

"ב־8.30 בבוקר, אחרי שעתיים וחצי בלתי נעימות ורק אחרי שה־קצין הסכים לקבל ממני הודעה, בה אני מכחיש שהפרתי את צו בית המשפט, שוחררתי".

ליוסי א. יש כמה טענות קשות למשטרה: "איך זה המשטרה מקבלת תלונה מאזרח ב־5.30 בבוקר — ולא מדובר בפשע — וכבר מיד בלי בדיקה, שולפת אזרח אחר מתוך המיטה שלו ומאיימת עליו במעצר, בלי שהיא מוודאת — דבר שניתן לעשות בקלות — שהתלונה לא מוצדקת? חוץ מזה, גם אם התלונה נכונה, מה הבהילות בנושא כזה? למה לקחת אזרח באותו רגע, בשעה 5.30 בבוקר לתחנת המשטרה? אי אפשר לזמן אותו לשעה יותר סבירה, מה גם שהמשטרה לא נקטה שום צעדי חקירה בדירת האזרח? אין במשטרה מנגנוני פיקוח שימנעו מכל אזרח להפעיל את המשטרה כדי לחסל חשבונות עם מישהו אחר?"

יש לציין כאן לזכותה של המשטרה, כי מיד עם דיווח על המקרה לקצינים בכירים (בעקבות פנייה של קרוב משפחה של יוסי א.) החלה המשטרה בבירור הפרשה, תוך הבטחה לבדוק אם אכן הופעלה המשטרה כמכשיר לחיסול חש־בונות, או שמא אנשי המשטרה המעורבים פעלו בתום לב ושגו בשיקוליהם.

בתגובה רשמית של משטרת תל אביב על המקרה נאמר: "ניידת סיור הגיעה לדירת המתלונן (יוסי א.) לאחר שנתקבל אירוע בבוקר על הפרת צו בית משפט. המתלונן טען, כי בדירת השכן יש נזילות מים. בידי השכן היה צו של בית משפט האוסר על השכן שמעליו להשקות את העציצים. השוטר ביקש מה' שניים להתלוות לבירור הענין, ובהסכמתם הובאו לתחנת המשטרה. איש לא נעצר. בתום הבירור פנו האזרחים לדרכם".

המחלות שגורמת עבודת המשטרה לשוטרים

למשטרת ישראל חסרים בימים אלה כ־700 שוטרים, רובם בתפקי־דים מבצעיים, לשם איוש התקנים הקיימים והמתוקצבים שהתפנו ב־שנה האחרונה כתוצאה מפרישת שוטרים. מגמת ההתפטרויות מ־המשטרה נמשכת בקצב מואץ, בעיקר עקב השכר הנמוך. אבל השוטרים לא פורשים רק בגלל שכר נמוך ותנאי עבודה קשים, אלא גם בגלל השחיקה הגדולה בבר־יאותם הנובעת מלחצי עבודתם ומאופייה המיוחד.

בראיון עם קצין הרפואה הראשי של המשטרה, נצ"מ ד"ר ראובן גולדשמיט, המתפרסם בבטאון ה' משטרה "מראות", שגליונו האחרון הופיע בימים האחרונים, מגלה קצין הרפואה הראשי ש־400 שוטרים פורשים מידי שנה מהשירות בגלל סיבות רפואיות. ישנם מקרים רבים של חבלות ופציעות בעת מילוי תפקיד, מחלות הנובעות מלחץ בעבודה (כמו מחלות לב, לחץ דם והאולקוס) אך מכל המחלות קשה ביותר, לדברי קצין הרפואה הראשי של המשטרה, השחיקה הנפשית שממנה סובלים שוטרים רבים והיא מתבטאת גם בסימפטומים גופניים ובפיתוח מחלות. אופי עבודתו של השוטר, ההתמודדות היומיומית עם טרגדיות, עם אוכלוסיה עוינת, הצורך לקבל ללא הרף החלטות קשות, לעתים גורליות, והעובדה שכמעט תמיד יש בפיו רק בשורות איוב — כל אלה הינם גורמי שחיקה מדרגה ראשונה, לדעת קצין הרפואה הראשי של המשטרה.

כדי להתמודד עם הבעיה של הש־חיקה הנפשית גוייס למשטרה פסי־כולוג קליני, שאמור לטפל בלחצים ובמצוקה הנפשית של השוטרים. אבל המשטרה, לדברי קצין הרפואה הראשי, עדיין לא מספיק פתוחה בנושא הטיפול הנפשי. השוטרים חוששים כי הטיפול הנפשי ייצור סטיגמה ויפגע בסיכויים הכהונתי(?).

מהראיון עם נצ"מ ד"ר גולדשמיט מתברר, כי שוטרי ישראל צברו במשך שנה 150 אלף ימי מחלה (על פי אישורי רופאים). אף שיש בכך ירידה גדולה לעומת המצב שהיה לפני כארבע וחצי שנים, כאשר פחות שוטרים צברו 250 אלף ימי חופשה, סבורים במשטרה כי רופאי משפחה מרבים לתת ימי מחלה, לפעמים גם שלא לצורך. לכן, מעודדים את השוטרים לפנות לא לרופאים אזרחיים אלא לרופאים המשטרתיים. לאחרונים סמכות ל־החזיר שוטר לעבודה, למרות שרופא אזרחי קבע אחרת. קצין הרפואה הראשי של המשטרה מגלה, כי היו מקרים שבהם נתפסו שוטרים שה־ציגו תעודות מחלה שניתנו על ידי רופאים אזרחיים, אך הרופא המשטרתי שבדק אותם קבע שהם בריאים וכשרים לעבודה.

המחלה שעבודת המשטרה טרם גרמה לה

פחד ה"איידס" המטיל חתיתו על כל העולם, אינו פוסח גם על אנשי המשטרה ושירות בתי הסוהר, הבאים במגע, לעתים צמוד — עם עבריינים ואוכלוסיות, שעלולים לשאת נגיפי "איידס", כמו ההומוסקסואלים ו־יצאניות. במהלך עימות או מגע פיזי עם עבריינים "נושאי איידס", עלו־לים גם אנשי החוק להידבק במחלה, ביחוד אם בעת אירוע נפצעים השוטר או הסוהר והדם הנגוע ב"איידס" של האחד נוגע בשני. אנשי החוק וגם העבריינים מו־דעים לסכנה זו והעבריינים מנצלים אותה. הבעיה העיקרית קיימת בבתי המעצר המשטרתיים, בגלל האוכלו־סיה המצויה בהם. התופעה של עצירים המפצעים עצמם עד זוב דם, כדי לצאת מבית המעצר ולקבל טי־פול בבית חולים, היא תופעה שכיחה.

השוטרים חוששים — כמו אחרים — מחשש הידבקות ב"איידס" וישנם עבריינים המנצלים את החשש הזה ומצהירים על עצמם כחולי "איידס" מתוך הנחה, שכך יימנעו השוטרים מלהתקרב אליהם וישאירו אותם לנ־פשם, או יטפלו בהם "בכפפות של משי".

קצין הרפואה הראשי של ה' משטרה, המדבר על הנושא הזה בר־איון לבטאון שוטרי ישראל "מב־את", מרגיע ואומר כי אין מקום לדאגה בקרב השוטרים בנושא ה"איידס". למרות הצהרות של עבר־יינים כי הם חולים ב"איידס" — עד היום אף שוטר לא נדבק ולא לקה ב"איידס".

תיק תיירות / זוהר בלומנקרנץ

מצב תנועת התיירות

באחרונה אנו עדים לפרסומים שונים וסותרים לגבי מצב תנועת התיירות לישראל. יש מי שמבקש להבליט את ההתאוששות שחלה לכאורה בתנועת התיירות לישראל. ישנם כאלה המוסיפים, כי תמונת מצב זו אינה מדויקת. מה היא אם כן, האמת? מה היא תמונת המצב הנ־כונה של תנועת התיירות לישראל? עיון בדו"ח סכום הנתונים הסטטיס־טיים האחרון של הלשכה המרכזית, מלמד על ירידה כללית מצטברת של 17 אחוז בתנועת התיירות לישראל בשמונה החודשים הר־אשונים של השנה (ינואר־אוגוסט), לעומת אותה תקופה מקבילה אשתקד. סכום זה, כולל גם את עונת חודשי תיירות הקיץ. בסך הכל הגיעו לארץ באותה תקופה 736,212 תיירים — מתוכם 619,309 תיירים בדרך האוויר, 12,018 תיירים בדרך הים ו־105,155 [illegible] ביבשה. [illegible] ביותר בתנועת התיירות לישראל ממדינות המערב. באותה תקופה היתה מארצות הברית — 47 אחוז, ומקנדה — ירידה של 28 אחוז. מדרום אפריקה נרשמה, באותה תקופה (ינואר־אוגוסט) ירידה של שני אחוזים, כשהסיבה העיקרית לירידה אינה פגיעת הטרור ה' אווירי. מבין ארצות דרום אמריקה היתה צ'ילי המדינה היחידה, בה נר־שמה באותה תקופה ירידה של 33 אחוז בתנועת התיירות לישראל. מכל מדינות דרום־אמריקה נרשמה דווקא עלייה של 25 אחוז בתנועת התיירות לארץ. מבין מדינות מערב אירופה הירידה בתנועת התיירות לישראל באותה תקופה היתה משמעותית: — שני אחוזים, מדנמרק — אחוז אחד, מהולנד — תשעה אחוזים, מצרפת — שבעה אחוזים, מאיטליה — 54 אחוז, ממערב גרמניה — שישה אחוזים, מאוסטריה — 15 אחוז, מיוון — חמישה אחוזים ומפור־טוגל — ירידה של 18 אחוז. בסך הכל נרשמה מאירופה ירידה כללית של חמישה אחוזים. דווקא במצרים נרשמה עלייה מצטברת של שמונה אחוזים בתנועת התיירות לארץ והמספר הגיע ל־3,897 תיירים. תמונת המצב בחודשי הקיץ מלמדת כי בחודש אוגוסט נרשמה ירידה כללית של 14 אחוז בתנועת התיירות לארץ. בסך הכל הגיעו לישראל באותו חודש, הנחשב לאחד מחודשי השיא בתנועת התיירות — 98 אלף תיירים. בחודש יולי, לעומת זאת, הגיעו לארץ 132,200 מבקרים זרים, המהווים ירידה של 19 אחוז בתנועת התיירות לישראל. עוד ניתן לגלות, כי בחודשים ינואר־אפריל הסתכמה התיירות ל־ישראל ב־385,200 מבקרים — יר־ידה של 16 אחוז בתנועת התיירות, לעומת אותה תקופה מקבילה אשתקד.

עידן הכבלים לבתי המלון

בתי המלון יוכלו להצטרף [illegible] בראשותו של שר התיירות והמש־פטים אברהם שריר, אישרה ב־ישיבתה בשבוע שעבר את הצעתו של שר התקשורת אמנון רובינשטיין, המאפשרת הענקת רישיון מיוחד למגזר המלונאי לבצע שי־דורי טלוויזיה בכבלים לבתי מלון, ובלבד שהשידורים יקלטו רק בת־חום בית המלון. בכוונת מגזר המלונאות לבצע שידור תוכניות מקומיות בכבלים, וכן להקים תחנות קליטה לוויניות. באמצעות לוויינים של שידורים מחו"ל, כדי שניתן יהיה להעבירם ולשדרם בטלוויזיה בכבלים לתיירים מחו"ל המתארחים במלונות. גורמים מוסמכים במגזר המלונאות, סבורים כי ניתן יהיה לנצל את הערוץ הנוסף, כדי לעודד את תנועת התיירות ולהחזיר את התיירים המגיעים מחו"ל במידע נוסף על זה שהם קולטים מהשי־דורים הנקלטים מתחנות הטלוויזיה של ירדן לדוגמה.

מאבק על מחירי האיכסון

בציגי המלונאים ומכורי התיירות הנכנסת לישראל, קבעו להיפגש ב־23 בחודש, בנסיון ליישב את חילוקי הדעות ביניהם, בנושא מחירי האיכסון החדשים לקבוצות תיירים מחו"ל, לקראת עונת התיירות בשנה הקרובה. מחירים אלה נק־בעים אמנם במשא ומתן ישיר בין כל אחד מסוכני התיירות הנכנסת לבין כל אחד מבתי המלון. אולם איגוד סוכני התיירות לישראל מתלונן על גובה המחירים החדשים שדורשים המלונאים לקראת השנה הבאה. הנהלת האיגוד אף נפגשה לאחרונה בנושא זה עם מנכ"ל משרד התיירות, רפאל פרבר, ודרשה את התערבותו, כדי שיפעל לריסון המחירים, כהגדרתם. מצד בתי המלון, לדברי איגוד סוכני התיירות מבקשים המלונאים לשנה הבאה בין עשרה לארבעים אחוז תוספת תשלום. [illegible] לארץ, תנועת התיירות לישראל סבלה בשנה האחרונה בגלל פגיעות מעשי הטרור שגרמו לפחד בקרב הנוסעים, בעיקר מארה"ב, שנמנעו לצאת מתחומי ארצותיהם. אחת ה' אפשרויות לשוב ולעודד תנועת תיירות זו, היא באמצעות הצעות סיור אטרקטיוויות. כדי לקדם נושא זה, צריך גם סיטונאי התיירות בחו"ל להיות מעוניין להציע את חבילות הסיור לבני ארצו. לדברי איגוד סוכני התיירות, בשל רמת המחירים שדורשים המלונאים, קיים סיכוי קלוש שאכן כך יהיו פני הדברים. אם לא יקטינו את מחיר העמלות, ישא הצרכן/הנוסע בנטל העלאות המחירים. אלא שאם יק־טינו את מחיר העמלות לא תהיה לסיטונאי התיירות בחו"ל מו־טיוואציה לשווק דווקא את חבילת הסיור לישראל. לדברי נציג מגזר הנסיעות, דווקא עכשיו, כאשר מגלים ניצנים ראשונים של סימני התאוששות בתנועת התיירות מ־ארה"ב, יש למתן את עליות המחירים ולא לפגוע בענף התיירות. מנכ"ל התאחדות המלונות, משה עמיר, דוחה את טענות נציג מגזר סוכני התיירות. לדבריו, מחירי האיכסון נקבעים אמנם לקבוצות תיירים מחו"ל, על־ידי משא ומתן ישיר וחסוי בין סוכני התיירות לבין בתי המלון; אולם אלה, לדבריו, נגזרים ישירות מתנאי השוק. הוא מוסיף כי ישנה הטעיה בנתונים המוצגים על־ידי סוכני התיירות. מנהל מחלקת השיווק של התאחדות המלונות, יעקב כץ, השלים בשבוע שעבר דו"ח עיבוד נתונים סטטיס־טיים, המתייחס למחירי האיכסון החדשים של בתי המלון. דו"ח המחשב מבחין בין השאר את עליות המחירים של בתי המלון על פי קבוצות אחוזים. הנתונים מתייחסים אמנם למחירי האיכסון המיועדים לבודדים, אולם לטענת נציג מגזר המלונאות יש בהם כדי להעיד גם לגבי מחירי האיכסון לקבוצות. [illegible] מבין 350 בתי המלון והחדרים באר־ץ [illegible] מחיריהם בערכים דולריים, לעומת מחיריהם בשנה שעברה. יהיה אשר יהיה הסכם שישגו או לא ישגו בין נציגי שני המגזרים, דבר אחד ברור — במחיר, תרתי משמע, ישאו התיירים הנכנסים.

אין שינויים בארה"ב

נציג משרד התיירות בארה"ב, משה שרשלי(?), הפסיק בשלב זה את עבודתו והוא מתאושש מניתוח לב פתוח. את מקומו ממלאת נציגת משרד התיירות, דפנה ברקוביץ. דוברת משרד התיירות, דבורה גבאי, הזימה ידיעות שפשטו בשבוע האחרון בענף התיירות, לפיהן צפויים שינויים באמרת נציגות משרד התיירות בארה"ב. לדבריה, אין שום כוונה לערוך שינויים פרסונליים בנציגות המשלחתית של משרד התיירות בארה"ב, וכי ששורי יחזור לתפקידו מיד לאחר שי־תאושש. גורם מוסמך בענף התיירות הצביע על העובדה, כי שגריר ישראל בארה"ב, מאיר רוזן, חזר לעבודתו שלושה שבועות בלבד לאחר שהחלים מניתוח דומה.

הישראלים חוזרים למזרח ירושלים

בעונת תיירות הקיץ האחרון הכפיל מספר הישראלים שבאו להתארח במלון "אינטר קונ־טיננטל" במזרח ירושלים, בחודש אוגוסט היו הישראלים 71.42 אחוז מכלל אורחי בית המלון. יש לזכור, כי המדובר במלון בעל מטבח לא כשר וברמה של חמישה כוכבים. אחד מתוך שלושה בתי המלון בעלי חמישה כוכבים במזרח ירושלים. לדברי מנהל בית המלון, קלאוס ג'יקל, ערך בית המלון, הנימנה על רשת הבינלאומית, שינוי בתפיסה ודווקא מקדיש לאחרונה תשומת לב ומשאבים לעידוד תנועת תיירות פנים ארצית. אין זה סוד, כי בית המלון נפגע בצורה קשה ביותר כתוצאה מהשפל הכבד שפקד את תנועת התיירות לישראל, במיוחד מארה"ב. בית המלון, המשקיף אל הר הצופים, סבל במיוחד, כיוון שהסתמך בעיקר על התיירות מארה"ב. כמו בבתי המלון האחרים במערב העיר, היו אלה דווקא הישר־אלים אשר הצילו את עונת הקיץ גם בבית המלון במזרח ירושלים. לדברי מנהל המכירות, יהושע נעמני, אף כי בעבר הוא שמטבח לא כשר בבית המלון אינו מושך אוכלוסיה יהודית מסורתית. לדבריו, מספרם של אנשי הקיבוצים אשר באו להתארח בבית המלון, היה גדול באופן יחסי. הוא גם מציין, כי בניגוד לפרסומים על התנהגות ישראלים בבתי מלון אחרים, לא סבל בית המלון מגסות וגניבות, להוציא מקרים בודדים. בין האורחים שבקרו בבית המלון בעונת הקיץ שעברה ובתקופת חג ראש השנה — ערבים־ישראלים מצפון הארץ. במיוחד זוגות אשר באו לב־לות כאן את ירח הדבש. גם מקומם של אורחים ממדינות ערב, שאין לישראל קשרים דיפלומטיים עימן, כמו סעודיה, ירדן וכווית, לא נפקד. לדבריו, ומספרם היווה כחמישה אחוזים ממספר המתארחים בבית המלון. לדברי נעמני, בית המלון נערך לקליטת ישראלים רבים גם לקראת חופשת חג הסוכות.

ימיו האחרונים של פאטון

מאת בני לנדאו

לוס אנג'לס

"הטרגדיה הנצחית של איש הציבור", כתב פעם סול בלו, "טמונה בתשוקתו המתמדת ש־ההמונים יוסיפו להריע לו. ובעוד הם מושפעים מן הנסיבות המשתנות מתאמץ הוא להאריך את מצב העניינים, המאפשר לו להופיע כראש וראשון".

בשלהי 1945 הגיע תורו של גנראל השריון האמריקאי ג'ורג' פאטון, להכיר בעיה זו מקרוב. תבוסת המוחץ של גרמניה הנא־צית וגישושי השלום המגששים הבא נראו לו כמורידים את גורלו. תקוותו הקלושה לצאת לחזית האוקינוס השקט נכזבה. אי הב־הירות שהחלה אופפת את עתידו הצבאי הציקה לו. הוא היה אכול ספקות. ללא מלחמה חש עצמו מיותר וכמה ממפקדיו — שלא לדבר על העיתונות העוינת — עודדו אותו להוסיף ולחשוב כך. הוא לא ידע למה לשאוף ואת מי להאשים. פרידותו היתה בוטה מתמיד ותקוותיו התמקדו בבריה"מ.

"מעולם לא היו התנאים למל־חמה באירופה כה בשלים," הזה באוזני אחד מפקודיו. "עם הגייסות הגרמנים שתחת ידי אני יכול להדוף את המונגולים עד מוסקבה."

דחפיו האלים של פאטון, בטיפול נכון, היו עשויים לספק כר נרחב לדראמת טלוויזיה מור־כבת. הסרט הארוך שהוקרן לפני שבועיים ברשת סי־בי־אס היה בדרך באכזבות מה. בניגוד לגירסה הקולנועית עטורת הפרסים, לא היה גדוש תבנים מבית ומלחמות מחוץ. עמיתיו של ג'ורג' פאטון לתהילת הניצחון — מונטגומרי, בראדלי, אייזנהאואר — לא סיפקו לעלילה ההיסטורית קונפ־ליקט אישי נדרש להציג.

הסרט פיזר כמה רמזים היוצרים על עולמו של הגנראל השנוי במחלוקת. כתבי העיתונות, שהפכו אותו לגיבור כל־אמריקאי בעת הקרבות הללו, בביטוסן מחודש, "עושים לו פרובוקציות. מכניסים לו מילים לפה", מיד עם סיומם. פאטון, כבוכן, סיפק להם תחמושת למכביר. בכמה מהתב־טאויותיו העגומות ביותר מאותה תקופה — לאחר שאימץ לו דעות אנטי־יהודיות פראיות — לא העזו מפיקי הסרט לגעת אפילו ברמז. בתוך שלוש שעות התאמץ ג'ורג' סי. סקוט להוכיח כי באותו הרכות הקשוחה והאפ־תנית, אותה הטביע בתודעת העולם 15 שנה קודם, הסתתר לכאורה אציל יודע־ספר, נעים הליכות וחם לבב. קשה להאמין. אבל כך — ואולי מוטב שכך — רוצים האמריקאים לראות את גיבוריהם.

בבוכלה הצבאי של באוואריה עוררה מדיניות היד הרכה של פאטון את חמת מפקדו, דווייט אייזנהאואר. במקום להקפיד על טיהור המנגנון בכל הפקידות הנאצית, התמקד המושל בשיקום ההריסות. הוא היה כמעט בלא הרבה לבראה ההורבן שהביא על הגרמנים המסכנים. "הבעיה שלי," אמר, "היא למנוע קריאה למוות של אנשים. לא לפטר איזה פקיד דון שהצביע 'הייל היטלר'." איי־זנהאואר, שכבר הזיל נרמא עיניים לבית הלבן, סבר אחרת.

עקוץ ביתורים הביאותי. מודאג מכתבות העיתונים בבית, מש־כנע כי פאטון עוד יהרוס עצמו בפליטות־פה בלתי־מבוקרות ויטיל שואה גם על ניצני הקריירה הפו־ליטית שלו־עצבו, הגיע המפקד העליון למסקנה, כי "התכונות שעשו את פאטון לגיבור מלחמה עיכבות אותו לקרוץ בתחת בעת שלום." בתוך חודשים אחדים העבירו מהפיקוד על הגייס הש־לישי והעלה אותו לגלות בעליבה בבית הכ(?), שעיסוקו העיקרי היה ניירת.

"משימתנו," הסביר אחד הק־צינים לגנראל בחופל הקרובה, "היא לכתוב דיווחים שאיש אינו קורא אותם. העבודה מוזכה בסר־כן. לפני שבוע נקבר אחד הפקי־דים תחת ערמה של מסמכים. שש שעות נדרשו על מנת לחלצו."

האבנה היתה קצת פחות משע־שעת. בתום המלחמה החל ג'ורג' פאטון מגלה חיבה מוחה כלפי כבה ממפקדי הצבא הנאצי הכובס. האבירות המקצועית שאפיינה את יחסו כלפי כבה מהגנראלים, כך אני לפה, גבלה בהערצה.

"תרימו את הראש," פקד על חיילי האס. אס. בעת סיור במחנה שבויים. "הגרמנים," התבטא בהזדמנות אחרת, "הם האנשים ה־הגונים האחרונים שנותרו באירו־פה." ככל שגברה הערכתו למוב־סים גבר תיעובו כלפי "כנופיית היהודים הסוביות" אותה הצילו גייסותיו ממוות במחנות השמדה. התיעוב היה פשוט פיזי. כשהתארח — עם אייזנהאואר — בבית הכנסת של מחנה פלדפינג, ביום כיפור, כמעט איבד את הכרתו מחמת הצחנה.

העובדה שאנשים הברואים בצלם אלוהים "מסוגלים להיראות כך ולהתנהג כך," הדהימה אותו. "בני אנוש," אמר או לאחד מקציניו, "אינם יכולים לשקוע לשפל כזה בתוך ארבע שנים קצרות. יש לנו פה עסק עם חיות. זה הצלב שאותו נגזר עלינו לשאת."

לאדיסלב פאראגו, מחבר הבי־גרפיה של פאטון, הגיע למסקנה כי נימה אנטי־יהודית חילחלה כאן והתמיד בעולמו של איש הצבא המיומן. אבל את התיעוב הקולני בשנותיו האחרונות זקף החוקר להשפעת קרובי רעייתו, מאצולת בייקון היל בבוסטון הנבדלנית. "אני לא תופס כיצד מסוגלים האמריקאים לשקוע לתהום דקאדנטי כזה," כתב פאטון לרעייתו בעקבות ביקורו האחרון במולדת. "זה שמי, כזה אני בטוח."

אפילו הקרובים שבעוזריו הופתעו מעוצמת דעותיו האנ־טישמיות וההפוראות שבה נתן להן ביטוי. הוא דיבר על "נקבה שבית", על "עיתונות לאראית" ועל "מגפה".

"מימי לא ראיתי אנשים כל כך לא אינטליגנטים," התלונן באוזני אייזנהאואר בדבר על ניצולי מחנות הריכוז. "אני יודע שהבי־טוי 'עשרת השבטים' מתייחס לאלה (?), לא לשבט יהודה. שבני השונות האלה נבנים על צאצאים(?)," אבל לגנראל הזה אב מק(?) בריה. "לדעתי, גם זה כבר אבוד — אבוד לכל כיוון של הגיבעה(?)."

האם מוסיפות רוחות רעות להלהל ברבים ובי־ההבפה של החברה האמריקאית ארבעים שנה אחרי־כך? אולי. מה ובגר הן פור־צות אל פני השטח בפליטה מה שערורייתית. אבל האנטישמיות הקשה בלהיות אוסבת(?) של היום, והיא אפילו מסוכנת. בכל מקרה, תעשיית הבידור משכתבת ומייפה את ההיסטוריה, וקשר השתיקה גרם לכך, שבני בית האמריקאים כלל אינם מו־דעים לנגעותיו האנטישמיות של הגנראל הנערץ. בסרט, כאמור, לא ניתן לכך כל ביטוי. לכעלה במחציתו הוקדשה לשבועיים האחרונים בחייו של הצבאי, שנוגע לאיטו בבית הח־לים צבאי, לאחר ששבר את עמוד השדרה בתאונת דרכים אווילית. משותק מהצוואר ומטה, צמוד למיטתו באמצעות מערכת קרסים מגוחכת, שב פאטון וסוקר את חייו בתבונים קצרים אחורה. על מה חולם איש הצבא המהולל בי־מיו האחרונים? על נצחונותיו? על הקריירה המפוארת? על ההודרים? לא, הוא חולם על יום קיץ בהיל לחופי האוקיינוס, המרוחקים שנה קודם. הוא חולם על ילדה שאהב פעם. על סוס אביר בבוקר צח ובאושר, על בית אבא. הניגוד מפכה תנגע ללב. קשה שלא להתרגש: כבה זה נגמר פתאום.

וזה כל מה שנותר בשישים שנות בלהבה ואבקה, שאיפות ותככים, תהילה ונצחון. האיש שבכוח רצונו שינה את פני ההיס־טוריה לא יכול היה, בימיו האחרונים, להזיז אפילו את זרת ימינו.

הוא לא ויתר עד הרגע האחרון. משהובטח כי הוא אבוד להוביל את גייסותיו למלחמה נגד בריה"מ בתוך חמש שנים, תבע מרופאיו לשוב ולהעמידו על רגליו. הם היו חסרי אונים. הוא נפטר ימים ספורים לפני חג המולד 1945. מעריציו סבורים כי אם אכן יה־הולל יום אחד העיבות הברך מעצמתי הבודדה, ג'ורג' פאטון לא יתמיד אותו. הוא יחזור.

הולנד אינה חוששת מפיגועי טרור קטלניים

קבוצות המתנגדות לאפרטהייד ולנאט"ו, האחראיות לפיצוצים ללא אבידות בנפש, אף זוכות לאהדת־מה. בהולנד מוטרדים יותר מהפרות זכויות האדם בצ'ילה ובדרא"פ

מאת הנרייטה בועז

אמסטרדם

אף שגם בהולנד היו אמצעי התקשורת במחצית הראשונה של ספטמבר מלאים בדיווחים על התקפות טרור — בקאראצ'י, באיס־טנבול, בפאריס, בלבנון ובמקומות אחרים — הן לא עוררו דאגה אמי־תית, הפגנות מחאה או שאילתות בפרלמנט. האזכרה לזכר קורבנות ההתקפה בבית הכנסת באיסטנבול, שבה נכחו נציגים הולנדים רש־מיים, אורגנה על־ידי הקהילה היהו־דית בהולנד ורוב הבאים היו יהודים. אמנם באותה מחצית ראשונה של ספטמבר התפוצצו בהולנד פצצות שגרמו נזק ניכר, אך לא היו פגיעות בנפש, שכן כל הפיצוצים בוצעו בלילות, והבניינים ריקים מאדם. אחת הקבוצות ההולנדיות המתנג־דות לאפרטהייד פוצצה חנות דלק של חברת של במחאה על נוכחות החברה בדרום־אפריקה. קבוצה ה' מתנגדת לנאט"ו לקחה על עצמה את האחריות על פיצוץ בבית הרשת לחומרי בניין, המספק את מוצריו לבסיס הטילים האמריקאים קרוז בוונסדרכט. מטה הוועדה למען עריכת המשחקים האולימפיים ב־1992 באמסטרדם נפגע גם הוא בפצצה. אף אחד מחברי אותן קבוצות אשר בהודעות לסוכנויות הידיעות לקחו על עצמן את האחריות למעשים, לא נתפס. והצי־בור חושב שהמדובר בקבוצות שו־ליים קטנות שלאורה אין סיבה לחשוש מהן, שלמעשיהן יש אפילו הצדקה, ושהן ראויות לאהדה כלשהי.

גם אין זה סביר שבהולנד יבוצעו פיגועים כמו בפאריס, המיועדים להשיג את שחרורם של טרוריסטים מהכלא; זאת משום שבהולנד אין טרוריסטים במעצר. אמנם ב־1 במאי, בעקבות מידע מחו"ל, אסרה המשטרה בשדה התעופה שיפהול את י' קיקומורה, יפני בן 35 שבמטע־נו נמצאו למעלה מק"ג חומר־נפץ ושישה נפצים. האיש שהתגורר באתונה בשנים האחרונות הגיע בטיסה מבלגראד. אולם ארבעה חו־דשים לאחר מכן הוא שוחרר, וה' כיוון שלא היתה לו אשרה תקפה גורש מהמדינה. בית המשפט המחוזי של האג לא קיבל את טענת עורך דינו של קיקומורה כי המעצר היה בלתי חוקי.

המשטרה בודקת את השגרירויות

לעומת זאת, שוררת כאן דאגה רבה מדיכוי השחורים בדרום־אפריקה, ומעולות דרישות רבות להטלת עיצומים על מדינה זו. יתרה לתשע קבוצות שונות נגד האפרטהייד השפעה על דעת הקהל ועל השלטונות. מוקד דאגה מרכזי נוסף, שעורר בשבוע השני של ספטמבר תשומת לב רבה, הוא המצב בצ'ילה. בין השאר סיבת הדבר היא, שב־8 בספטמבר, שעה או שעתיים לאחר ההתנקשות הכושלת בפינושה, פנו ארבעה צ'יליאנים צעירים לשגר־ירות הולנד בסאנטיאגו, וביקשו למסור עצומה על היעדר חירות באנטיג'ינוסיטאות בארצם. מכיון שה־שער היה נעול הם טיפסו על הגדר הדרוש להיפגש עם הפקיד הב־כיר שנמצא במקום, יועץ בשגרי־רות. באותה שעה, המשטרה שהבי־ננה כי הארבעה טיפסו על הגדר כיתרה את שגרירות הולנד. איש השגרירות והעובד מקומי של השגר־ירות הוציאו את הארבעה בשתי מכוניות רשמיות הולנדיות, לאחר שקיבלו את אישור המשטרה. אבל ברגע שהארבעה עזבו את שטח השגרירות נרדו אותם השוטרים ועצרו אותם.

ממשלת הולנד זימנה מיד את שגריר צ'ילה בהאג כדי להביע את זעמה, וכאשר הארבעה לא שוחררו זימנה אותו שוב. מצבם של הארבעה השתפר רק מבחינה זו שהותר לקרוביהם לבקר אותם בכלא בלוויית עיתונאי הולנדי, תופעה יוצאת דופן בצ'ילה. העיתונאי ההולנדי מתחנת הרדיו של מפלגת העבודה "ואר"ה", דיווח אחר כך כי הארבעה או לפחות אחד מהם עונו. היועץ בשגרירות הולנד קיבל גם הוא רשות לבקר בכלא.

משטרת צ'ילה טוענת כי בדירת אחד מהארבעה נמצאו כמויות גדו־לות של נשק, וצ'ילה התנצלה על הפרת החסינות הדיפלומטית ההולנ־דית.

בפרלמנט הוגשו שאילתות של חברת הפרלמנט מטעם מפלגת העבודה המתמחה בענייני אמריקה הלטינית, אוהולין הרפקאנס. אגב, הרפקאנס היא אשתו של ראש עיר־יית אמסטרדם. כמה ימים לאחר מכן נערכה הפגנה באמסטרדם בהשתתפות כ־3,500 איש. ראש הממשלה לשעבר יופ דן אויל(?), שעד לפני חודשים היה מנהיג האופוזיציה, סבר שהאירוע בסאנ־טיאגו מצדיק את הריגתו מהשתיקה שכפה על עצמו. הוא פנה בבקשה שמבית לשר החוץ האן ון דן ברק להעלות את הנושא בקהילה האירו־פית, לבקש נקיטת צעדים נגד צ'ילה ולפעול בשיתוף עם ארצות הברית להשגת שחרורם של ארבעת הצעירים. גם ראש הממשלה לוברס אמר בנאום ביום השנה ה־40 להקמתה של ועדת קברות המלחמה ההולנדיים, כי בימים האחרונים נדדו מחשבותיו שוב ושוב למתרחש בצ'ילה ולמעללי משטרת הביטחון שם.

הפרשה דומה מבחינות רבות לפרשת קלאוס דה יונג בדרום־אפריקה. דה יונג, אנתרופולוג הו־לנדי העובד במוזאמביק שנים רבות, נעצר בדרום־אפריקה ביוני בשנה שעברה באשמת הברחת נשק לקונגרס האפריקאי הלאומי. הוא הצליח לקחת את המשטרה למקו־מות שבהם הסתיר את הנשק, אך בהגיעו לבניין שבקומתו השנייה שכנה אז שגרירות הולנד, הצליח לברוח ורץ לתוך שטח השגרירות בצעקות "אני הולנדי, קלאוס דה יונג, אני מבקש מקלט". הוא נגרר מיד החוצה על־ידי המשטרה. הדבר עורר תקרית דיפלומטית בין הולנד לדרום־אפריקה. לבסוף הוחזר דה יונג לבניין השגרירות. אך הואיל והוא עתיד להיעצר מיד כשיעזוב את המקום, הוא שוהה שם כבר 14 חודש.

קרנות הפנסיה — משענת בטוחה לגימלאי ולעובד

מאת דב פלג

הכותב הוא יו"ר הענף לפנסיה והון סוציאלי בהסתדרות.

אין סיכון אקטוארי בעשרים השנים הבאות, אשר לעתיד היותר רחוק — ההסתדרות נערכת בהתאם

לאחרונה מלאה התקשורת בכתבות על מערכת הפנסיה בישראל — זו תופעה חיובית כי המדובר באחת המערכות החברתיות החשובות ביותר בכל חברה אנושית ויש להרחיב את המידע עליה. כבר נאמר: חברה ומשפחה נבחנות ביחסן לזקניהן. השאלה היא אפוא האם אנו עומדים במבחן זה. תחילה יש להגדיר את המטרה: להבטיח לקשיש רמת חיים כמו בזמן סיום תקופת עבודתו, היינו הכנסה ושרותים חברתיים, בעיקר בריאות, בהתאם לצרכי הגיל. הבטחת ההכנסה לקשיש נעשית ע"י שני מוסדות: הכנסה בסיסית ומינימלית ע"י הביטוח הלאומי, והכנסה על־פי המשכורות בעבר ע"י מערכת הפנסיה.

האם השגנו מטרה זו? הפנסיה התציונית היום היא כרבע מהשכר הממוצע במשק, ורק שלושה אחוזים מהפנסיונרים מגיעים לשכר הממוצע: כלומר — אם יש משבר במערכת הפנסיה הרי זהו מרכיבו הראשון. גם אם נוסיף לפנסיה את הקצבה של הביטוח הלאומי — גם אז לא נגיע היום ובעתיד הנראה לעין למטרה. לכן אין יסוד לחששות ולהאשמות שמערכת הפנסיה נותנת יותר מדי.

לא סתם חברת ביטוח

העיתונאי יהודה שרוני, בשורת כתבות תחת הכותרת "משבר בקרנות הפנסיה" לא עלה משום מה על ענין מרכזי זה של רמת הפנסיה הירודה לעומת זו המושגת בפועל. בהקשר זה כותב שרוני בשם פרופ' אמיר ברנע: "ללא זכויות המבטחים היו נקבעות כפונקציה של מצב הקרן, ולא על פי הסכמי העבודה, הכל היה נראה אחרת". מי אחראי להשגת המטרה הפנסיונית ומאין המקורות לכך? מפני שזו מערכת חברתית, ולא אינטרס אישי בלבד, האחריות היא על שני גורמים: התרומה האישית של העובד, והחברה — היוצרת את המערכת ומשלימה את המקורות. לכן ישנם כאן שני תהליכים מקבילים: קביעת הזכויות על־פי שיקולים חברתיים וכלכליים, ובניית מערכת פיננסית שתתן בידי לטווח־ארוך לזכויות אלה. לכן תובעת היום ההסתדרות להעלות את ההפרשה של המעסיקים והעובדים לקרנות־הפנסיה כדי להבטיח שלטווח־ארוך (מעבר ל־20 שנה שלגביהן לכל הדעות המערכת מאוזנת מבחינה פיננסית) המקורות הכספיים של הקרנות יכסו זכויות צודקות.

ניתן דוגמה מימינו אלה: עובדים שיצאו לפנסיה בשנה האחרונה, "השכר הקובע לפנסיה" עבורם כולל את תקופת השחיקה העמוקה של השכר ב־1985. לו היינו פועלים פורמלית, כמו חברות ביטוח, אזי גימלאים אלה היו נשארים לכל חייהם עם גימלה שחוקה, ועובדים וגימלאים אחרים היו תורמים לשכר וגימלה הקיימים עם חיסול השחיקה ב־1986. לכן ניתן פיצוי מתאים לגימלאים שיצאו השנה לפנסיה. יש הבדל מהותי בין חברת ביטוח הנותנת למבוטח אישית, לפי הסכם, את מה שהבטיח אליה ובין מערכת חברתית הפועלת בקווים מקבילים: קביעת זכויות ומקורות, ודגה בבעיות שוטפות בגישה שאינה פורמליסטית־חוזית בלבד.

לא מקצוענות קרה

כאן אנו מגיעים לשאלה העדינה והמורליקה דמיונם של עיתונאים: מה לפוליטיקאים, לעסקני ההסתדרות, להתערב בנושא המקצועי המסובך של קרנות־פנסיה? התשובה היא שלו היתה זו מערכת מקצועית־פיננסית בלבד אזי לאחר קביעת החוקים והחוזים נשאר כל פעולה רק לבעלי־מקצוע הפיננסי הוא מה שהוגדר ע"י הלכות. אבל כאשר מדובר במערכת שהיא גם חברתית — יש תמיד איזון בין שתי מערכות מקבילות: מערכת ניהול מקצועית, הקיימת בקרנות־הפנסיה ובמובן שתמיד ניתן לשפרה, ומערכת ציבורית שמייצגת את הציבור עצמו (עובדים וגימלאים) ואת השיקולים החברתיים והכלכליים בכללם. בכל משטר דמוקרטי שלנו יש כמובן מקום חשיבות לביקורת ציבורית על כל מערכת ובעיקר על המורכבות שבהן כמו מערכת־הפנסיה. חלק מהביקורת הוא תפקידה של העיתונות. אך הבקורת חייבת להיות אמינה ומבוססת.

דוגמה לא טובה לביקורת היא ביקורתו של שרוני בקטע על קרן החקלאים. הוא כותב שמצבה "קשה מנשוא" — מה שאיננו תואם את העובדות. בקרן פנסיה יכול להתקיים חשבון שוטף שלילי בשל יחס לא טוב בין מספר הגימלאים ובין מספר הפעילים, יחס שנובע מתהליכים מיוחדים בענף, וכדי לקיים מצב כזה קיימת קרן צבורה המהווה רזרבה ובכך האיזון מובטח לטווח ארוך.

חוק פנסיה

על הפרק היום נושא חשוב במערכת הפנסיה: חוק־פנסיה. ההסתדרות תומכת עקרונית בחוק־פנסיה כדי להבטיח שכל אזרח יהיה מבוטח בפנסיה מקיפה (לזיקנה, נכות ושארים במקרה־מוות), וכדי להבטיח גיבוי של תקציב המדינה למערכת. במסגרת החוק יש להשאיר את מערכת רציפות הזכויות המבטיחה המשך צבירת־זכויות הפנסיה במעבר בין מקומות עבודה ובהפסקות עבודה (הרציפות מכוסה היום בין הקרנות ובין עצמן, וכן בינן ובין "התקציבית"). כאן שוב לוקה שרוני באי־הבנה קשה: תנאי הוצאת כספי הפנסיה הם קשים כדי למנוע מהעובד לעשות מעשה חפוז לעצמו ולחברה שאחראית עליו ולמנוע כפי שנובע אף־חוק לפנסיה, לשם מטרות אחרות. לכן נקבעו תנאים מרתיעים כל עוד אין חוק המונע צעד בלתי אחראי כזה.

אין זו "נוסחה גולמית" או "אפשרות לקרנות הפנסיה להגנות ממתנות", כלשון שרוני. המתווס לקרן־הפנסיה כאל קרן־ביטוח או קרן חסכון אישית רגילה, אלא זו דאגה לעתידו של העובד. מבחינת החשבון הקר: גורמים מקצועיים רבים חישבו וקבעו שהערך האקטוארי (הערך הנוכחי של זכויות הפנסיה, בממוצע) לפרט המבוטח בקרן־הפנסיה, הוא כפול, בערך, בהשוואה לחברת־ביטוח כל שהיא (כולל "ביטוח מנהלים") כי לקרן יש גיבוי ציבורי וממשלתי, אין בה רווח לחברת־ביטוח או בנק והיא תיתן זכויות לפי התנאים המשתנים.

הניתוחים הרציניים מראים שגם כמה סיבות תהיה הכבדה במערכת הפנסיה בעוד כ־20 שנה. לממשלה יהיה קשה לעמוד בהתחייבויותיה לגימלאיה התקציביים ולכיסוי הגירעון של קרנות־הפנסיה. יחס נכון בין צבירה בהווה (ע"י השכר נטו) ובין צבירה לפנסיה ומס־הכנסה יפתור בעיה זו. בעיה הנובעת מעליה כללית של מספר הגימלאים עקב מבנה הגילים באוכלוסיה ועליית תוחלת החיים, וכן מהבשלת זכויות הגימלאים לזכות מלאה של 70 אחוז מהשכר האחרון.

הערכות לעתיד

ההסתדרות פועלת בכמה דרכים כדי לקדם בעיות שיתעוררו בעוד 20 שנה כי האחריות לפנסיה היא לטווח ארוך מאוד. העלאה מסויימת של הפרשת העובד והמעביד לפנסיה שתקטין את הצריכה השוטפת ותגדיל צבירה לפנסיה (לכן אין בזה עלית עלות העבודה), דיון מעמיק באפשרות להגמיש את גיל הפרישה לפנסיה בכיוון של פרישה לפי הסכם בין העובד והמעביד ואיחוד קרנות־הפנסיה.

איחוד קרנות־הפנסיה שהוחלט עליו ונמצא עתה בדיונים בהנהלות הקרנות נועד להשיג את המטרות הבאות: להביא לידי ביטוי פיננסי ממשי את העובדה שכלל המערכת יציב לטווח ארוך אף קרן הקשורה בענף שבמשבר עלולה להקלע לקשיים (כפי שקרה בקרן הבנין שעלולה להקלע לקשיים בעוד כ־10 שנים) — בקרן מאוחדת יהיה איזון כולל של תהליכים כלכליים וימנע סיכון חריג לחלק מהמבוטחים. תמנע תחרות בין הקרנות שהביאה לעתים למתן זכויות חורגות במעט לקבוצות חזקות ובכך יותן חיזוק ישיר לכלל המערכת, חיסכון בהוצאות ניהול, ע"י מניעת הכפילויות בין הקרנות והחיזוק מקצועי נוסף בשל ריכוז היכולת המקצועית במוסד אחד. יש החלטה חד־משמעית: האיחוד לא יהיה כרוך בשינוי זכויות של מבוטחים וגימלאים כי אנו מתנגדים להחזרת זכויות מסיבות כלכליות כבדיבול. לא ניתן להתיישר כלפי מעלה בהוראות זו, תמשיך לנהל מערכת עם זכויות שונות, המבטאות את תנאי העבודה השונים בענפי־המשק.

זכר לקהילת עדת ישראל בברלין

מאת שמואל אירבך

רבים מטפלים בשמירה על ערכי התרבות והמסורת היהודית שנוצרו באלפיים שנות גלות. "בית התפוצות" שומר בצורה מוחשית מרשימה על זכרונן של קהילות ישראל בכל ארבע כנפות תבל. הוצאות לאור רבות ממשיכות לקבץ ולפרסם יצירות מופת בכל התחומים — הדתי והתורני, כמו גם התרבותי כללי, ספרותי ואמנותי. מכוני מחקר שוקדים על הוצאת כתבי יד, תעודות הסטוריות ותגליות ארכיאולוגיות מתחום הגשיה.

לכאורה, זכתה מורשת יהודי גרמניה למקום נכבד בכל הפעילות הזאת. הקיבוץ היהודי הזה שמנה 600,000 נפש בשנת 1933 היה אחד הקטנים, ובכל זאת בעל משקל סגולי גדול. בראשית המאה, כאשר רוב מוסדות ההשכלה הגבוהה במזרח אירופה היו סגורים לפני סטודנטים יהודים, מצאו רבים מהם מקלט רוחני בגרמניה ואף תרמו רבות ליצירות התרבות של יהודיה.

לאחר קום המדינה בתקופה קיבוץ גלויות ומיזוג הגלויות היה שנוצרה כאן מציאות חדשה של עיבוי יהדות חדשים היונקים בבת אחת מכל המקורות העשירים של כל עדות ישראל. בשנים האחרונות נוכחנו לדעת שדווקא מפגש מבורך זה של אוצרות הרוח מכל תפוצות ישראל מחייב אותנו לחקור ולהכיר היטב את כל השורשים של כל העדות וכל הקהילות.

מתוך הכרה, שהזנחנו ואולי אף זלזלנו בתרומת היהדות הלא־אשכנזית למורשתנו המשותפת גילה התעניינות במורשת יהדות המזרח ונפתח, במקצת המחקר של יהדות אשכנז. שכחנו גם שלא העיסוק האקדמי העיקר, אלא הפקת הלקחים בחיינו היום מן המסר שהעבירו אלינו הדורות הקודמים.

כמי שגדל וחי כאן בארץ חשבתי גם אני, כי תם פרק זה של יהדות גרמניה, שהיתה ואיננה עוד. והנה היתה לי כעת הזדמנות נדירה לחזור אחרי־כן אל עולם האתמול — אל השלשים — ולבקר בעיר ברלין, בה למדתי לפני 50 שנה ויותר. נפגשתי עם חברים לספסל הלימודים, שמאז ועד היום לא ראיתים. העלינו זכרונות מן העבר וביותר התרגשנו, כאשר ביקרנו באותם המקומות המעטים שנשרדו מן העבר היהודי.

הפתעה בברלין המזרחית

היה זה בכנס יוצאי קהילת "עדת ישראל" בברלין. הגענו כ־60 איש ואשה בהזמנת ראש עיריית ברלין המערבית, המארח בירוק מדי שנה בשנה, מאות רבות של ילידי ותושבי העיר שנאלצו לעזבה אחרי 1933. ההפתעה הגדולה היתה בביקור בחלקה המזרחי של ברלין, שבשטחה הוערכו בעבר רוב מוסדות הקהילה. לעדת ישראל היה בית קברות משלה ברובע "וייסנזה", שאמנם לא נפגע ישירות בימי הנאצים, אבל היה בסכנת הכחדה במשך עשרות שנים של הזנחה.

יתכן מאוד שבכך אשמים דווקא אנחנו, תושבי מדינת ישראל. כי חשבנו שאפשר לשכוח את העבר ולהתרכז בבנין עתידנו כאן בארצנו. שכחנו, שהשארנו מאחורינו את המתים, אבות אבותינו, ישני העפר באדמת גרמניה.

בבריכות לב בלתי רגילה שיקמו השנה שלטונות הרפובליקה הדמוקרטית הגרמנית (גרמניה המזרחית) את בית הקברות על חשבונם, עם הקמת מצבת זיכרון מרשימה לקרבנות הנאציונל־סוציאליסטים ליד שער הכניסה.

כאורחי השלטונות הוזמנו אנחנו, באי כנס היזכרון, לטקס אזכרה מרגש ביום 27 ביוני, בהשתתפות נציגי הממשלה. התחוללנו, בינינו עשרות צעירים שכיפות גדולות לראשם. הופתענו לשמוע כי הם היו סטודנטים לא יהודים לתיאולוגיה פרוטסטנטית, שהתנדבו, בהשראת מורם, פרופ' פינק מאוניברסיטת הומבולדט בברלין המזרחית, לעזור דרך קבע בשיקום בית הקברות היהודי. יום שלם ליוו אותנו צעירים חביבים אלה בכל האירועים הנוספים, חבושי כיפות לאות הזדהות.

הפתעה נוספת העניקו לנו כמה זוגות צעירים: נשים בהלבשת צנועה, אפילו לפי קנה מדה של "מאה שערים" עם תינוקות על זרועותיהן ובעליהן המזוקנים, עם כיפות ובלוריות, שגם הם ליוו אותנו. כולם היו גרמנים תושבי העיר, אלא שהם יהודים למחצה, לרבע ואולי עוד פחות. בעל יהודי שאשתו איננה יהודיה, או היא יהודיה והבעל לא יהודי. שאלנו אותם מה משך אותם לטקס אזכרה זה ליהדות שנעלמה זמן רב לפני לידתם. "שמענו ברדיו ובטלוויזיה שיתקיים היום אירוע יהודי, ואיך שהוא חשנו צורך נפשי להשתתף." התרגשנו עמוקות מתשובתם הרצונם לתת ביטוי לגעגועים כמוסים ליהודים וליהדות.

אם גרמה שלשלטונות גרמניה, הן במזרח והן במערב, ימשיכו לשמור על בתי הקברות היהודיים, מחובתנו להראות להם כי עדיין יש לנו ענין בעדות אילמות זאת לעבר היהודי בארצם.

התערוכה של ד"ר אופנברג

בברלין המזרחית יש רק קומץ יהודים. בברלין המערבית מגיע מספר ל־6,000. כמו יתר היהודים בגרמניה היום, רובם הגיע אחר המלחמה. למעשה אין שם מי שימשיך או ישמור את המסורת המפוארת של יהודי גרמניה בימי זוהרה. ביטוי לחשש זה ניתן בכשנה של תערוכה מקיפה על עדת ישראל בברלין במוזיאון העירוני של ברלין המערבית, פרי עבודת מחקר יסודית של ד"ר מריו אופנברג, מרצה למדעי היהדות באוניברסיטה בברלין ומומחה לדוקומנטציה קולנועית, בנאצא למייסדי עדת ישראל.

"השמדה והשכחה", כך קרא לתערוכה זאת, היא עדיין פתוחה והומה מבקרים עד היום. כאן עוברות בפנינו שבעים שנה של פעילות דתית, חינוכית וחברתית של קהילה קטנה יחסית אבל מגובשת בהנהגת רבנים בעלי שיעור קומה.

רוב המבקרים בברלין מתרגשים מתיאור שנות הגסיסה, המאבק הגבורה האבוד בשלטונות הנאצים והניסיון הנואש להמשיך חיים יהודיים וחינוך ילדים למרות הגזרות המתחדשות יום יום מצד שלטונות הרשע, ברייקנות גרמנית מתועדים והגרוזים למחנות ההשמדה עם שמות כל בני המשפחה של השרידים הנאצים, תוך עריכת חשבון קר ומבחיל של "ההוצאות" לפסי הגירה, גז והשמל ומים של הגרוזים למוות...

אין לי ספק שתערוכה זאת צריכה להגיע אלינו.

עם כל ההקפדה על עצמאותה המוחלטת של קהילה חרדית זאת, שררו תמיד יחסים אישיים טובים בין חברי עדת ישראל לבני הקהילה הגדולה, הכללית.

נראה לי שגישה זאת, של הכבה הערכה הדדית, שאפיינה את הקהילה ואת חברי בית המדרש לרבנים, טובה ומתאימה גם לנו היום. יש להצטער שמסיבות שונות לא הצליחו להעביר הנה את בית המדרש לרבנים הילדסהיימר. לפחות נכסה — גם בעזרת תערוכה זאת — להעביר אלינו ואל הדור הצעיר את המורשת הרוחנית של עדת ישראל, של חינוך לתורה וליראת שמים בכל הדרכים ובכל האמצעים, ובלי לוותר במאומה על העקרונות להתייחס בכל זאת בכבוד ובאהבה לכל אחינו היהודיים.

האשה, המועצה הדתית וההלכה

מאת הרב משה זמר

הכותב הוא יו"ר מועצת הרבנים המתקדמים בישראל ורב בית כנסת קדם בתל־אביב.

הממסד הדתי הודיע כי מבחינת תורה אסור לגב' לאה שקיראל להיות חברה במועצה הדתית בירוחם. אולם עד היום לא השמיע נימוקים הלכתיים ובאופסקים איסור זה. טרם פורסמה חוות דעת מנומקת מטעם הרבנות הראשית כדי שידעו הרבים מהו הבסיס המונע מאשה לשרת בתפקיד ציבורי. נדון כאן בעיקר הטיעונים הכוללים והבר חיובים את זכותן של נשים להיבחר למשרה ציבורית:

א. האם משימות בישראל אסורות לנשים? — אחד מהמקורות של האוסרים הוא בלבלוה כינוי המשנה תורה את הכתוב בדברים יז, כב "שום תשים עליך מלך" — מלך ולא מלכה." (ספרי שופטים פסקא קנז). על פי מקור זה פסק הרמב"ם: "אין מעמידים אשה במלכות שנאמר "שום תשים עליך מלך" — ולא מלכה. וכן כל משימות שבישראל אין ממנים בהן אלא איש." (הלכות מלכים פ"א ה"ה). [illegible] איסור גמור מן התורה יש למנות אשה לשום שררה [illegible] על הציבור. אפילו אם קיבלו כל הציבור אשה עליהם [illegible] — על דרך האוסיפה המיסורית שהקפו חוקה לתת זכות לנשים להיבחר." (ואת חוקת התורה, ח).

מאידך, טענו גדולים בתורה כי הלכה זו אינה מונעת מאשה לכהן כבחברת ציבור בזמן הזה. הרב חיים הירשנסון קבע כי הברייתא "מלך ולא מלכה" דנה אך ורק בענין המלוכה ואין לה כל קשר למשרות אחרות בישראל (שו"ת מלכי בקודש, חלק ב, תשובה ד), לעומתו, הרב בן־ציון עוזיאל, הרב הראשי הראשון לציון, בוצא היותר למרות פסיקתו של הרמב"ם: "לא נאמרה הלכה זאת אלא במינוי הנעשה ע"י סנהדרין, אבל בשאלתנו אין כאן מינוי אלא קבלה, שעל ידי הבחירות מבריע רוב הקהל את דעתו הסכמתו לאנשי הנבחרים... ועל זה אפילו הרמב"ם מודה שאין כאן שבך של איסור." (משפטי עוזיאל חושן משפט, סימן ח).

ב. האם הנבגת אישה מינוי בשיעור [illegible], השמור בראש המועצות הדתיות בארץ, הכריז "בעולם לא שימנה אשה במועצה דתית ולעולם לא תשמע." ביודעין או בלא ביודעין הבורה זו מבטאת גישה הסיכה שמבחינת יהודה המתנגדת לשינוי כלשהו רק משום שלשלם לא נהגו בה. כך היה בעלם של אחד האנשים [illegible] "שתוך תולדות הפוסקים והאחרונים אינו ידוע עניין מחזות נשים, ולא עלה בשם תקשה על סדר היום בכל אלפי שנות גלותנו בשום קהילות ישראל. אם אבותינו לא היו נביאים, בני נביאים היו." (מחזיקי הדת ג, סז).

הרב חיים סטרנטווין, היהודע כ"רב צעיר", דחה מכל וכל קביעה זו שאפשר לשלול מאשה לשרת בתפקיד ציבורי כי אין תקדים לדבר. "אין שייך כאן לסמוך על המנהג בדבר שאינו מכוח, כי עד עכשיו לא היתה שאלה זו של בחירות כלליות להסתדרות מדינית במציאות כלל. מכל שכן, שלא היה. זה מנהג שקיבלוהו עליהם בכוונה לכתחילה" (תעבריי ל, סח). עצם העובדה שעד עכשיו אשה לא כיהנה בתפקיד ציבורי מסוים, אין פירוש הדבר כי זהו מנהג אבותינו שאין לשנותו.

ג. היש למפול מתעוררת כי "נשים דעתן קלה עליהן?" (שבת לג ע"ב), כמה מהפוסקים סמכו על מאמר זה ופסלו נשים מלהבציע או להיבחר למשרה ציבורית. בניגוד לדעתם, קבע הרב עוזיאל שאם נפסול את הנשים "נמצא מכלל הבוחרים גם את האנשים שהם קלי דעת, שלא יחסרו לעולם מקרב הערץ. ואולם המציאות סותרת על שנתנו הראיה לנו שגם בעבר וגם בזמנינו זאת, נשים בנות השכלה ודעת הן כאנשים [illegible]" הסתפק במאמר מוסר הטוען כי השתתפותה של האשה בבחירות ובחיי ציבור עלולה להביאה לקנטר ליקט עם בעלה ומצב זה "עלול לקלקל את שלום הבית". הסבר לכך הוא "כשאנו דורשים מן האשה שהיא תצא לרשות הרבים ותתערבב בפרסום דעתה בשאלות מדיניות בכלל, או... על ידי מחומות הדעות והוליקוקין, נהרס מצב שלום הבית." (מאמרי הראיה א, עמ' 192).

הרב הירשנסון השיב כי אין לשלול מנשים את זכויותיהן וחובותיהן בגלל החששות אלה: "אם נבוא לחושש לזה, צריכים לשלול זכות הבחירה גם מבנים ואחים לבלי יכולה כרבים ביניהם ולא ליתן הזכות הזו רק לאב המשפחה." הוסיף הרב עוזיאל: "אבל באמת אין כאן מקום לאיזה, שחילוק ההשקפות מתבטאות באיזו צורה שהיא. אין אדם יכול לכבוש את השקפותיו ורעיונו. ואולם האהבה המשפחתית המיוסדת על העבודה המשותפת היא ה' חזקה, שאינה נפגמת בחילוקי השקפות כאלה." וחילוקי דעות הם דבר טבעי בתוך כל משפחה ולאשה הזכות לבטא את דעותיה ולפעול בהתאם.

ד. [illegible] כל לאה שקיראל [illegible] הציע לה פשרה. היא תוכל לדון בענייני [illegible] המועצה הדתית כבין נושאים מהלכים הכספיים, אולם ברגע שיגיע הדיון לענייני תורה והלכה, עליה לעזוב את הישיבה. האם יש בסיס הלכתי להצעה זו?

הרב משה פיינשטיין, מגדולי הפוסקים בימינו, נשאל בענין רוכה אם מותר לנשים להשתתף בלימוד דיני תורה כפי שכשתתפות בדיוני חול. על כך השיב במסקנת "אין שום טעם שיבגע בשעת לימוד כי גם נשים צריכות לידע דיני התורה וטוב להן שישמעו דברי תורה ודינים ומוסר." (אגרות משה יורה דעה, חלק ג, סימן קס).

בהעדר פסיקה אחרת, נראה כי אפשר להסביר את ההתנגדות האיתנה למינוי אשה בשני גורמים: הראשון הוא תפיסת האשה ע"י מחוקקי רגן הדת, כי שטוען כי תפקידה של האשה הוא חייב להצטמצם למשפחה, לעזרת הבעל, לביתה ולחנוך הילדים ואינה מסוגלת להצטרף לדיונים בעניני כספים ותורה. הגורם השני הוא הפוליטיקה הדתית השוללת ליהדות החרדית שהיא במובן שלילת מבל וכל אפשרות לפתוח תרים. שיזה זו היא שפסלה את גולדה מאיר מלהיות ראש עירית תל אביב, אבל הכשירה אותה להיות ראש ממשלה.

מן התבונה להקשיב לדברי הרב [illegible]: "לא עוד שאין איסור כזה [illegible] באסיפות הנבחרים ובכל העניינים השייכים ליושב המדינה והמדינות, אלא שמצווה עליהן להשתתף בזה כאנשים לכל דבר."

חברות הקש — העוקץ והדבש

מאת ד"ר גדעון קריב

הכותב הוא משפטן.

מדוע כדאי להקים ומדוע הדבר אסור

השופט בייסקי

דו"ח בייסקי אישר את קביעתו של ברטולט ברכט כי "שוד בנק הוא עבירה קלת ערך לעומת הקמת בנק". דומה כי פרשת חברות הקש — אם יש ממש בשמועות אודותיהן מהווה אישור נוסף לאמירה מתוך כמות זו.

המונח "חברת קש" מתאר, בדרך כלל, חברה אשר אין לה כל תוכן כלכלי: היא חסרת נכסים והון וכל מטרתה לשמש מסוה לגוף אחר המשתמש בה ומפעיל אותה מבלי שתתגלה זהותו. לעיתים השימוש בחברת קש נעשה מטעמים מסחריים, כגון הרצון להסתיר ממוכר נכס את זהותו של הקונה האמיתי. לעיתים השימוש נועד לעקיפת הוראות חוק האוסרות על גוף מסויים ביצוע פעולה מסויימת.

מתוך מה שפורסם על חברות הקש אפשר להסיק כי המטרה השניה — עקיפת הוראות חוק, היא שעמדה לנגד עיניהם של הגופים שהקימו את חברות הקש.

הסתרת זהותם של גופים העומדים מאחורי חברת קש היא פשוטה למדי. ישנן מדינות שבהן ניתן להקים חברות אשר בעלי־המניות שלהן אינם רשומים במרשם ציבורי. במדינות אחרות נרשמות המניות על־שם נאמנים (עורכי־דין, חברות נאמנות וכד'), שאינם אמורים לגלות עבור מי הם משמשים כנאמנים.

על־פי הידיעות על חברות הקש נעברו לכאורה, בהקמתן ובהפעלתן עבירות על מספר חוקים מנהליים ופיסקאליים חשובים: חוק הפיקוח על המטבע, פקודת מס־הכנסה וחוקי הבנקאות. אם נעשה שימוש בחברות הקש למטרות ויסות מניות, הרי שנעברו גם עבירות על־פי פקודת החברות. העלמת קיומן ופעולותיהן של חברות אלו יכולה להוות עבירה על חוק ניירות ערך.

א. דיני הפיקוח על המטבע

דיני הפיקוח על המטבע אוסרים על תושב ישראל לקבל הלוואה מאת "שלוחה" (סניף או חברת־בת) בחו"ל של בנק בישראל. האיסור חל גם על קבלת הלוואה מאת תושב חוץ אם להלוואה זו ניתנה ערבות של בנק או חברת ביטוח בישראל. הסיבה לאיסורים אלה היא מנהלתית: מניעת הרחבה בלתי־מבוקרת של האשראי במשק הניתן ללווים ישראלים במישרין או בעקיפין על־ידי בנקים בישראל. אין ההוראות מגבילות אשראי שתושבי ישראל מצליחים לגייס מגורמי־חוץ שאינם קשורים למערכת הבנקאות הישראלית, ואינם מסתמכים על עוצמתה של מערכת זו.

ניתן לעקוף איסור זה על־ידי שימוש בחברת קש. בין חברת קש המוקמת על־ידי בנק בישראל ובין חברת קש המוקמת על־ידי לווה ישראלי. לדוגמה בנק ישראלי הרוצה לתת הלוואה ללקוח ישראלי מאת סניפו בחו"ל כנגד בטחונות המצויים בידי הבנק בישראל. הלווה, כאמור, אינו רשאי לקבל הלוואה זו, אך אם סניף הבנק בחו"ל יתן את ההלוואה לחברת קש אנונימית — בכך אין כל פסול, שהרי חברת הקש אינה תושבת ישראל, וההגבלות על מתן אשראי אינן חלות עליה. בשלב השני תעביר חברת הקש את סכום ההלוואה שקיבלה מהסניף אל הלווה הישראלי. חברת הקש, בהיותה אנונימית, אינה מופיעה כ"שלוחה" של בנק ישראלי, ולכן "מותר" ללווה הישראלי לקבל ממנה את ההלוואה.

הפיקטיביות שבהסדר זה ניתנת בדרך־כלל לגילוי על־ידי בדיקת טיב הבטוחות שקיבל הבנק להלוואה שנתן לחברת הקש. חברת הקש אינה בעלת נכסים והון ואין ביכולתה להמציא בטוחות כלשהן. הנכס היחיד שבבעלותה הוא החוב אשר הלווה הישראלי חב לה. אם הבנק מקבל כבטוחה את "אמצעי השליטה בחברת הקש", פירוש הדבר שהבטוחה היא, למעשה, החוב של הלווה הישראלי, או — במילים אחרות — הבנק נתן בעקיפין, או — אם תרצו — במישרין, הלוואה ללווה הישראלי.

למען שלמות הדיון יש לציין כי האיסור על רכישתן או הקמתן של חברות חוץ הוא, במידה רבה, חסר שיניים, שכן ניתן ליצור סוגים של מניות בחברות חוץ אשר אינן נכללות בהגדרת נייר ערך־חוץ, וניתן לרכוש מניות אלו שלא אגב עיסקה עם תושב־חוץ, כך שניתן לעקוף בקלות יחסית את רשת האיסורים על הקמת חברות־חוץ.

ב. פקודת מס־הכנסה

אם חברות הקש נתנו הלוואות וקיבלו ריבית בגין הלוואות אלה, הרי שנוצרה אצלן הכנסה. מצד שני, חברות הקש קיבלו הלוואות מאת הבנק ושילמו ריבית על הלוואות אלה, ובכך נוצרה אצלן הוצאה. אילו חברות הקש היו משמשות צינור בלבד להעברת המימון, הריבית ששילמו לבנק היתה זהה לריבית שגבו מאת הלווה הישראלי, כי אז לא היתה נוצרת אצלן כל הכנסה חייבת, ושאלת המיסוי של הכנסות חברת הקש לא היתה מתעוררת. משום ששאלת המס אכן צפה ועולה, לשמוע ברווחים הפיגותאיים, יש להניח כי היה שוני בין הריבית שהבנק גבה מחברת הקש ובין הריבית — הגבוהה יותר — שחברת הקש גבתה מהלווה הישראלי.

אם כך הם פני־הדברים, אין מקום לספק כי הפרשי הריבית שנצברו בידי חברות הקש הם הכנסות ריבית של הבנק בישראל. (בהנחה שחברת הקש היתה בבעלות בנק בישראל), שהועתקו באורח מלאכותי אל חברת הקש בחו"ל כדי לחמוק מתשלום מס בישראל. זאת ועוד: אף אם אין לראות בעיתוק ההכנסה מהבנק לחברת הקש פעולה מלאכותית שניתן להתעלם ממנה, הרי יש בסיס לטענה כי הרווחים של חברת הקש (והיינו — הכנסות הריבית בניכוי הוצאות הריבית), חייבים במס בישראל לפגרות שהמקור בידי חברת הקש הרשומה והיא פועלת בחו"ל.

פקודת מס־הכנסה קובעת כי הכנסות של עסק, שהשליטה בו וניהולו מופעלים מישראל, תוחשבנה הכנסות שהופקו בישראל. השליטה על חברות הקש היא אכן בידי הבנקים הישראליים, אך — כך כנראה — טוענים הבנקים — הניהול הוא מקומי נעשה בחו"ל ואין מתקיים במקרה זה התנאי הכפול הדרוש שליטה וניהול מישראל. לעומת זאת, עמדת שלטונות־המס היא כי די בשליטה או בניהול מישראל כדי לחייב את הכנסות החברה הזרה בישראל.

זו שאלה עקרונית־טכנית: האם דרישות השליטה והניהול הן תנאי כפול אחד או שהן דרישות חלופיות. די בקיומה של אחת מהן כדי לחייב את הכנסות החוץ במס בישראל. אולם, נראה כי במקרה דנן אין מקום לעורר כלל את השאלה שכן ניהול פירושו קבלת החלטות, ולפי המסמכים שפורסמו בעיתונים נראה כי לא יהיה קושי להוכיח כי ההחלטות חברות הקש נתקבלו למעשה, במשרדי הבנקים בישראל. אם היתה לחברות הקש הנהלה מקומית בחו"ל שקיבלה החלטות, אפשר מאד שלא יהיה קושי בהוכחה כי הנהלה מקומית זו לא היתה אלא חותמת גומי פורמלית להחלטות המהותיות שנתקבלו בישראל.

שאלות של חבות במס עשויות להתעורר גם לגבי רווחים ממכר ניירות־ערך, אם אכן חברות הקש עסקו בוויסות מניות ואם הוויסות הזה הניב רווחים (יש להניח כי בשנות־הגאות שקדמו למפולת של אוקטובר 1983 אכן נוצרו רווחי ויסות). לגבי רווחים אלה תתעורר שוב השאלה אם הניהול של פעולות הויסות נעשה בישראל או בחו"ל, ונראה כי לענין זה יהיה קל עוד יותר להוכיח כי הניהול היה בישראל משום שקשה לתאר כיצד היה ניתן לפעול מחו"ל בשוק המניות הרגיש והעצבני של ראשית שנות השמונים, שוק שחייב את המווסת בהתערבות תדירה [illegible] המסחר.

"הפיכת" חברות הקש לנישום ישראלי יכולה, בדיעבד, להיטיב עם הבנקים בכך שהפסדים שנגרמו עקב פעולות הויסות ומפולת המניות ב־1983, יהפכו לברי קיזוז. כל עוד לא הוכרו חברות אלו כ"תושב ישראלי", לא היו הפסדיהן ניתנים לקיזוז כלל. אמנם שנת־המס שבה נגרמו ההפסדים הללו (1983) כבר נסתיימה אך עדיין ניתן לנצל את ההפסדים. מבחינה זו, לפחות, יצא לבנקים מתוק מעז.

ג. פקודת החברות

ועדת בייסקי הרחיבה את הדיבור על העבירות הכרוכות בוויסות מניות בכלל ובוויסותן על־ידי חברות־בת בפרט. כל הליקויים שבויסות נופלו בפעולות הוויסות שביצעו חברות־הבת קיימים לגבי פעולות ויסות שנעשו על־ידי חברות קש, ומתווספת עליהם חומרה אחת נוספת: אחת מטענות ההגנה של הבנקים לענין הוויסות היתה שהדברים היו ברורים וידועים, נעשו בריש גלי, וחזוחו במשקיעים וכבי לגיבוי הקיקתי. גם לו היתה טענה זו נכונה, אין היא תופסת לגבי ויסות שהוא כולו הסתר הנעשה על־ידי גופים שאין איש יודע בכלל על קיומם, ומקורותיהם הכספיים נעלמים. ויסות כזה, שאינו רשום בספרי הבנק וחברותיו ואינו ניתן לבקרה ופיקוח, הוא חמור יותר מסתם ויסות.

ד. דיני הבנקאות

המעשים הנטענים נגד חברות הקש כוללים מספר ניכר של עבירות על דיני בנקאות שונים. די אם נזכיר כי הפעלת חברות הקש איפשרה לבנקים לעקוף את תקרות האשראי ללווה בודד ולהעלים מתחרים הכספים שפירסמו המפקח על הבנקים של פעילותם. אם כך הם פני־הדברים, יש בכך גם עבירה על חוק ניירות־ערך ופקודת הדיווח, המחייבים גילוי מלא ונאות של מלוא הפעילות והאחזקות של הגוף המדווח.

עינינו הרואות כי הפעלת חברות הקש מהווה עבירה על חוקים חשובים בתחום המוניטרי והפיסקאלי. הוא שאמר ברכט: "שוד בנק הוא עבירה קלת ערך לעומת הקמת בנק".

שפינוזה, בן קשת

מאת רבקה בן זאב

הכותבת היתה בעלת המדור לאסטרולוגיה בירחון "עולם האשה" במשך שלוש שנים.

ההחלטה לשגר מכתב זה אליכם, גמלה בליבי משום שההורוסקופ, שצורף לתמונה ההיסטורית של נחיתת האדם על הירח, הוצא מהקשרו ואינו רלוונטי לאירוע אליו הוא צמוד. הורוסקופ זה שייך לתיאודור הרצל, חוזה מדינת היהודים, והוא שורטט על־ידי ובשמי, במדורי החודשי בירחון "עולם האשה" במאי 1985.

דוגמא זו מאפיינת במיוחד, המבחישה את הזלזול באינטליגנציה של הקורא ובעיות העתונים. אבל זה רק פרט קטן מאד בפרשה מאמרים ופרסומים, שמטרתם היא לשים ללעג ולקלס את אחד הכלים היפים בתולדות האנושות, הלא היא האסטרולוגיה.

גם עתון "הארץ" הרציני והמכובד, מפרסם באופן קבוע במוסף השבת שלו רצף של שטויות וגיבוב נבוב תחת הכותרת "הורוסקופ". אני חושבת שיושב במערכת מאדירהא, הזולה מרמיוני הפרוע את הקשקוש הזה, ומתוך הזוה ועליצות משמה באסטרולוגיה וגם בקוראים. פתי מי שקורא מדור זה, ופתי גדול עוד יותר הוא מי שמאמין למקרא עיניו.

התקשורת חגגה במשך תקופה ארוכה את התגובה האיינשטיינית המדומה הזאת, ופרסמה בעדכנותה דברים נבונים בצד דברים מסולפים. המציאה לאור שעמנו אסטרולוגי יומרני. רבים תפסו טרמפ על העגלה הזאת, ועכשיו צריך, כפי הנראה, למצוא משהו פיקנטי חדש. איזה יופי! אפשר להמים בפראות את כל מה שנכתב, להוסיף כהנה וכהנה ביד הדמיון, ולמכור פיקאנטוריה. כי זה בעצם מה שהקוראים אוהבים (לדעת העורכים), אחרת לא היו מפרסמים את מה שמתפרסם.

אולם כאשר כותב המאמר "פתי מאמין לכל דבר" הוא מרצה מכובד באוניברסיטת תל־אביב, הפרופסור אליה ליבוביץ, אני מצפה ממנו להעמקה נבונה ומדוייקת שמביאה אותו לצאת ברבים עם קריאה כזו. לפיכך, תגובתי זו מיועדת אליו ואל מי שקרא את מאמרו.

ראשית דבר, יש להגדיר את האסטרולוגיה מהגדרת עתידות מגידי העתידות. פתוחים בקלפים־אר־בקפה־ארבתמות, אינם אסטרולוגים — ולהיפך.

אסטרולוג טוב הוא ישר הגבן

שנית, המסקנות השליליות, אותן הסיק הכותב לגבי האסטרולוגיה, משקפת את הטעות הרווחת בשיפוט זה, ואת הכלים הבלתי נכונים שבאמצעותם הוא פוסל את האסטרולוגיה. אי אפשר לדון ולשפוט את האסטרולוגיה בכלי השיפה פרימיוקלי בלבד, או באמות מידה כביעת צרופות. הפרשנות האסטרולוגית מסתמכת אמנם על נתונים אסטרונומיים, אך היא משלבת ידע רב, חושים והשראה, בנוסף לאותם כלים עלומים שאסטרולוג טוב במיוחד נתברך בהם יותר הגינות.

נדרש גם אומץ לב לומר בקול רם, שאין לאסטרולוגיה תשובות לכל השאלות, ואם בכוחו של האסטרולוג להשיב על 70־80 אחוז — דיינו.

פרופ' ליבוביץ ציין, כי "משמעות הטענה האסטרולוגית, שמקומם של כוכבי הלכת ברגע לידתו של האדם, קובע את אופיו. הנה שמצב כוכבי הלכת הוא גורם המשפיע על מבנה מולקולות הD.n.a של אותו אדם" (ציטוט מהמאמר). במתי אופיו של אדם קשור במבנה מולקולות הD.n.a שלו? למיטב ידיעתי, מבנה נפש האדם, אופיו, מרכיבי התנהגותו וכו' הינם גורמים, שאין למדע תשובה מדוייקת על מקורותיהם. אין שום מידע אילו גורמים בגוף האדם "נצרכים" על מנת ליצור הרמה של אינטליגנציה ולקבוע דפוסי התנהגות האדם.

ועוד כותב הפרופסור "יותר על כן, הטענה האסטרולוגית הינה גם שלמצב כוכבי הלכת ברגע הגיחו מרחם אמו ישנה השפעה מיוחדת ומיוחסת על מולקולות הD.n.a" (ציטוט מהמאמר). טענה זו בנויה ומרצה במיוחד. בלי ספק מישהו הוטעה והטעה לחלוטין. הביטוי השגור "כאילו הכוכבים משפיעים", כמוהו כביטוי השגור שהשמש זורחת. כי לנו יודעים שהשמש תקועה במקומה בחלל, ובגלל הסיבוב הקטן של כדור הארץ במסלול השמש, נראה לנו כאילו היא זורחת ושוקעת. עובדה זו איננה מבטלת את עצם הסבב התמה, ואת היות האדם יצור מן הטבע שמתעורר עם בוקר, ונם את קנגו בבוא הלילה.

אפשר גם לומר על כך בציניות, שהשמש המאירה ביום, משפיעה על האדם לקום עם שחר, והחשיכה משכיבה אותו לישון בלילה.

גם אנשי המדע לא יודעים הכל

באותה מידה יש להתייחס לקביעה, כאילו הכוכבים משפיעים. לכן, כיצד יכול הפרופסור להוכיח עובדות, אשר כלל לא נטענו? זה יכול להתאפשר רק כאשר פתיחסים לנושא זה מתוך גישה אטומטית שלילית, בוטות תואר אקדמי, ודקות מדעי נבבד הפרשה לגישה זו להתנהגד באמרות יומרנית.

גם אנשי המדע אינם יודעים הכל. גם אנו, האסטרולוגים הרציניים, איננו יודעים כה משפיע על מה. אך אנו יודעים מן הניסיון, שההורוסקופ האישי, שמבוסס על נתוני הכוכבים, מעקף בצורה מפתיעה את בעליו, ומאפר את התכונות שהועברו אליו בתורשה.

כמובן מחובקת אין תורבים דין מורץ לכתלי בית המשפט, ואין גומלים שרה בכות, ואין זכים בתואר אקדמאי מבלי ללמוד ולשנן ולעבוד את הבחינות. ובאותה מידה, אין רגים השופטים את האסטרולוגיה מבלי ללמוד את הנושא על בוריו. אני חושדת בפרופסור שלא למד אסטרולוגיה אלמנטארית.

אמנם הוא מצטט את הרמב"ם שפסל את האסטרולוגיה, אך לעומתו, כמה אישים בהיסטוריה, היו דווקא בעד תורתו ברכים כאסטרולוגים לכל דבר, ואף הרבו לדבר בשיבחה ולהללה. כדאי להזכיר ספה מתוך רשימת האסטרולוגים הנוצצה המשורר דנטה, כינה את האסטרולוגיה בתואר "המדע האצילי". האסטרונום טיכו ברהה התבטא שהכוכבים שולטים באדם. איש המדע יוהנס קפלר קבע, שחוקי הטבע הזיקום הם אותם חוקי טבע, ואותה סיבה שולטת גם כאן וגם שם (אסטרולוגיה צדפתית). המתמטיקאי סר אייזיק ניוטון התריס כלפי האסטרונום היילי, שפקפק כפי הנראה באסטרולוגיה ואמר: "שלא כמותך, אני למדתי אסטרולוגיה". היפוקראטס אבי הרפואה, צוטט במשך הדורות: "רופא שאינו בעל ידע באסטרולוגיה, אינו זכאי להואר רופא".

גם גיתה

המשורר גיתה התייחס לאספקטים הטובים שבמפת הלידה שלו, וייחס להם את עובדת קיומו. ויליאם שייקספיר שרבב במחזותיו את אמונתו באסטרולוגיה ושם בפיו של המלך ליר את הפסוק "הכוכבים ממעל שולטים במצבנו". אותלו בעם בבכי על מות דזדמונה אותה רצח, האשים את המאורות שלקו אותו לילה.

האסטרולוגיה איננה מדע מדוייק, איש אינו טוען כך. יותר מזה, ספק אם אפשר לבנות את האסטרולוגיה בתואר נבסף זה. אך מי שלומד אסטרולוגיה, לא יפקפק בעובדה, שיש בה אוצר בלום של מידע אובייקטיבי לחלוטין. הנפלא שבכל זה, הוא האפשרות (גבולות הפשר לכאורה, אך איננה גבולת הסבר הגיוני למעשה), לגלות ממד רציני והמוט על חיי אדם, גורלו, נטיותיו ומקשו בחברה האנושית.

העובדה שהפרשנות האסטרולוגית מתבססת על ידע אמפירי, חוזה אחד ושו ומוסיפה מימי מעיד לפסוקים. נודעים שמצטטים בהקשרים שונים. אכן, "אין חדש תחת השמש", כי הכוכבים בעים עד אין סוף במסילותיהם מהקפה בפחות מכיב השמש. "ואהבת לרעך כמוך" משקף את יחסי הגומלין בין הבתים 1,3, ו־7 בהורוסקופ. האחראים למערכת היחסים בין אדם לזולתו, ומיצר היכולת להעניק ולתת, או להיפך: להיות אגואיסט ונרקיסיסט ולבטל אחרים ולבוז לזולת. הפסוק "סבר ועונש" מתקשר באסטרולוגיה לכוכב סאטורן־שבתאי, לו מייחסת האסטרולוגיה את גורלו של העם היהודי הנתון לשבט או לחסר בידי השוט המתווכד המענים. אכן קשה להיות יהודי... ועוד ועוד ועוד.

האסטרולוגיה הינה אמנם עיסוק עתיק, אך נתחדשו בה דברים רבים. בכל שינסתכלו אמצעי המדידה הפיסיקאליים, ונתגלו עוד מכבבים כמו פלוטו בשנות השלושים של המאה שלנו, וכירון בשלהי שנות השבעים. נוספו לאסטרולוג נתונים שחלק גדול מהם נתגלה כהוכחים ביותר. בכוחם תגליות אלה נתעשר המידע ונעשה שלם ומדוייק יותר.

לא נאה לפרופסור לטעון כי האסטרולוג, בעצם התעסקותו בתוצאות [illegible] מן העבר והעתיד, כמתבק על החוקיות המתמטית והתכונות שביקום. שום אסטרולוג רציני אינו מרהיב עוז להתיק בהסתכה עתידניה אל מעבר לחוקים זמן פרים בשל העובדה הנודעת לו היטב כי רב הנסתר על הגלוי.

פרופ' ליבוביץ: אסטרולוגים כמו שפינוזה לא יוחשבו

לגלות את הסוד הכמוס

ההיסטוריה מספרת על העליות והירידות בתהילה האסטרולוגית: כמתבר, שגם בהיותה בשפל, [illegible] ולא חדלו חיובי האסטרולוגיה בנסיונותיהם הנתפדים לגלות את הסוד הכמוס.

הפרסום הבלתי הוגן של [illegible] האסטרולוגים [illegible] לשפוט את אמינות האסטרולוגיה [illegible] פאים שלא הצליחו להביא [illegible] ואולי אף לגרום להם נזק. [illegible] אין איש יוצא מבית החולים [illegible]

לסיום אזכיר את הפילוסוף היהודי שפינוזה, [illegible] רעיונותיו המהפכניים [illegible] שהטבע, הבריאה, והאדם — הם אלוהים [illegible] רגל אחת.

ת"א גושדן והשרון

המשך

3–3.5 חדרים

2–2.5 חדרים

1–1.5 חדרים

4 חדרים ויותר

3–3.5 חדרים

2–2.5 חדרים

1–1.5 חדרים

ראשל"צ

4 חדרים ויותר

3–3.5 חדרים

2–2.5 חדרים

1–1.5 חדרים

נתניה

שכ"ח

חולון בתים

4 חדרים ויותר

חדרים מרוהטים

שותף/שותפה

דירות ברמ"פ

ביקוש דירות

דירות מרוהטות

מכוניות

אלפא רומאו

אמריקאיות

ב.מ.וו.

ג'יפים

דייהטסו

אאודי

אוטוביאנקי

אוסטין

אופל

וולוו

מלבס

לנציה

סוזוקי

מרצדס

נ.ס.או.

סובארו

סיאט

סיטרואן

קבלת מודעות
ללוח העיר
"רשפים"
טל. 371622
אשראי ל-60 יום

סימקה קרייזלר

פולקסוואגן

סוסיתא

פורד

פיז'ו

פיאט

מזדה

רנו

מסחריות

משאיות

דרוש
כורכר
תמורת חפירה
או עבודות שונות
03-321388
03-317190

מרקורים

קרוואנים

אופנועים

03-235667 EURIS
"יורו"
השוקעות בארא
"יורו" החברה הגדולה בישראל לבוא אישי: פ. רדטס, ב.מ.וו., אאודי, אופל, פולקסוואגן, פורד, סובארו, דגמי 1986/7! התוכנות אשראי עד 3 ש-נים ללא מאמצים, ריבית מינימלית, מבצע עד גמר המלאי ללא הגלשה. בן יהודה 97, ת"א. 03-235667

נצא לאכול

חלביות צמחוניות

● נעלי בלינצ'ס מסעדה חלבית כשרה בלב דיזנגוף אוירה בעיצוב ומאכלים מעולים. הכניסה משדרים 4 ר"ג פתוח עד חצות.

טבעוניות

● במיטבעונית של בתיה ביקורנו שפע מאכלים צמחוניים ביתיים, מרקים, משטיות הרבה. כשר. ביהודה 59. טלפון 246752.

יהודיות

● בקיטוני, מטבח יהודי ביתי התפריט מגוון. רחוב דיזנגוף 145 ת"א. טלפון: 03-233679.

ישראלי מקורי

● מפגשים מסעדה השייכת לסוג המשובח. התפריט מזרחי וכולל גם ממולאים, סלטים, בשרים על האש ודגים. במפגשים אלה שיפודו לאורחים מכל הסוגים. במפגשים תהיה אמיתית. רחוב אחרון קציר תל-השומר. טלפון: 769427.

● "לה ולי" מעדני גריל האחז כשר בהשגחת הרבנות. אצל 61 התקוה "לה ולי" 372439.

● במפגש ריצמן מבחר של סלטים וממולאים, בשרים על האש באיכות משובחת. 457026. ריצמן 78.

● אבל עד שתישבע במפגש התעשייה מבחר של ארוחות מלאות + שתיה ב-7 שקלים. הבנאי 5 אזור התעשייה חולון. 5591962

ים תיכוניות

● במרבק הפיירות, רחוב סירקין 4 גבעתיים, מאכלי ציד האסקלת פתוחה. התפריט מיוחד האוירה מקסימה. טלפון 728200.

● מסעדת הפנינה מסעדת הפנינה הנושקת לים, מציעה תפריט מגוון ויין חינם. נוף מרהיב ברכבל תחנה, בת-גלים, חיפה.

● במרית מסעדה ים תיכונית הידועה במסורת ממולאים במעדני הבשר הדגים. האוירה לאביבי מעט. "כמרית" – דרך בן צבי 70, ת"א 822979

אימלקיות

● התפריט האיטלקי המשובח ביותר במסעדת ריביר הנשקפת אל הים. רחוב הרברט סמואל 8.

בוכריות

● תרש ויזה, "לדרדושיזה" לאוהבי מאכלים בוכריים מבית אמא, בדשקרה, קסקוי, בולוסיה, פלוב. בתובל 15 מאחורי הבורסה ברמת-גן. אפשר להזמין ולקחת הביתה. 515305

בלקניות

● אל-האורי, מסעדה מקסימה ארוחה במזנון בלקני מזרחי, בכל ערב שישי. מודאר 5 הרצליה ב'. 052-78850

בתי קפה

● הלקפה ארוחות, פיצות ועוגות ומגוון של מאכלי חלב, כיכר אורדע רמת-גן. טלפון: 722400

גלידריות

● הגלון, רשת מסעדות הגלידה השפות ביותר בארץ. באו אל הגלון ותהנו מקרנבל של גלידות העשויות מחומרים טבעיים. עכשיו הגלון גם בבן יהודה 163, בהרצליה פיתוח ובמדרחוב בנתניה.

מזרחיות

● אבל עבאש, מבחר מאכלים מזרחיים: סלטים, ממולאים, בשרים ודגים על האש. דרך בן צבי 35 – יפו. 821392.

● במפגש האחים מבחר גדול של סלטים וממולאים, שיפוד ממולא, בשרים ודגים על האש. המוזרים סביבים האוירה נעימה. שירות רופא ע"י תחנת דלק. 473309

● במסעדת אבו-אלפוש כדאי לאכול במסעדת הולמי המזורשת. התפריט מזרחי וגם אירופאי, שפדים ממולאים וסוגי סלט במחיר סביר. בהנהלת גביל 065-52850.

● כדאי לאכול במוגרק שאול, אבל תימני מזרחי. אלישיב 11 כרם התימנים, להזמנות 657619.

● בוא ל"אל האנג'י" אברהאלד. מסעדה מזרחית, בשר ודגים על האש, מחירים עממיים. הרב קוק, תחנת פז הרצליה 052-550164.

סטקיות

● "בשווקר" הכי הכי בעיר, סלטים וממולאים ובשר על האש. הכניסה מדרך השלום 24. טלפון 336509.

"במסעדה שלנו" מבצע בעשרה ש"ח לארוחה, קפה והקלוואה חינם. ארבעה מעדנים, יין חינם. אזור התעשיה חולון 5560210.

טאב מסעדה

● טקודש טאב הרצליה ע"י תחנת מבביאנס מארח עד השעות הקטנות. תפריט עשיר. אבן גבירול. 052-557599.

● ארוחות קולנוע – טאב מסעדה, הילל הזקן, ארוחות. מוסיקה וסרטים, רחוב הילל הזקן 6, מאחורי קולנוע אלנבי.

● סמוקי טאב מסעדה, בשרים ודגים מעושנים מהמוזרחות והזה רשוק את הטובים שבעיר. פתוח מ-15.00 – 02.00 ומ-12.00 – 20.00. ביהודה 231 טלפון: 451629.

תימניות

● גרגילה II מסעדה תימנית הטובה שבעיר מציעה תפריט במחירים נוחים. פתוח שבעה ימים בשבוע עד לשעות הבוקר. השירות מהיר ואדיב. מסעדה השבעה. רחוב דוד המלך 1. טלפון: 263330.

● בואו להנות מאוירה מזרחית ותפריט תימני עד לשעות הבוקר בגרגילה III. ג'חנון, מלאווח וסוגי מרק תימני. רחוב פרישמן 10. טלפון: 223479.

מועדון מסעדה

● במנטסה. תכנית בינלאומית מאתגנה באוירה יוונית אמיתית. רחוב המלאכה 30 באזור התעשייה חולון. טל: 800500.

תפריט מגוון

● אבל כפי יטלוף במסעדת המאמרי הרצליה פיתוח. ביום שלישי ערב איטלקי בימי רביעי וחמישי ערבי דגים, בליל שבת ספרדיבה, במוצאי שבת ערב שמורים. לילדים ארוחות מיוחדות. 052-77404.

פיצריות

סוגי פיצה שונים ומאכלים איטלקיים על טהרת החלב. פיצה דומינו רחוב המסגר 4 תל-אביב. מול בית אליהו. פתוח כל השבוע עד 24.00 ובמוצ"ש.

קונדיטוריות

● להשורשה מבחר עוגיות ועוגות, מתקבלות הזמנות לאירועים. מבודה לפרטיים במחירים סיטונאים 454583. בן יהודה 258.

נוש וסעד

● מזנון מודיען שביעי בן שמן מציע יום של כיף בחופש מוכות לכל המשפחה. בתפריט: מנה, מבגן, מסלול ביווח קצר, איזק. לבנה, מלאות, סוגי גבינות או מעורב ירושלמי, הרבה ירוק תבע, תירודג וציור במזנון, לפרטים נוספים 08-231600 או 08-261631

ערוך ע"י מודכון 38 38 38

הלוח הארצי

הארץ חדשות

ת"א גושדן והשרון

המשך

הצטרף לענף המלונאות

למלון גני חמת טבריה דרושים/ות

★ **מנהל חדר אוכל**
בעל ניסיון במלונות 4-5 כוכבים, בעל כושר ארגון ויכולת הפעלת צוות עובדים

★ **קפטנים** בעלי ניסיון

★ **מלצרים** בוגרי תדמור

★ **פקידי קבלה**
מנוסים בוגרי תדמור

★ **קופאי קבלה**
מנוסה רצוי עם ידע וניסיון במחשב

נא לפנות למח' כ"א מלון גני חמת טבריה
טל' 067-92890
תנאים טובים למועמדים המתאימים

מלון קרלטון נהריה
דרוש/ה
★ **פקיד/ת קבלה**
★ **מנהל קבלה**
★ **חשמלאי מוסמך**
עם נסיון
תנאים טובים לאדם המתאים.
קורות חיים ונסיון לשלוח בכתב
למלון קרלטון נהריה, ת.ד. 124
טל' 04-922211, לפנות לאבי

מלונות דן

למלון דן פנורמה ת"א
דרושים/ות
מטרדי
מלצרים/יות ראשיים/יות
מלצרים/יות
חדרנים/יות
נגר/ית
צבע/ית
מתאימים בלבד יפנו
למח' כ"א טל' 03-663311

מלון שרתון תל אביב
דרושים/ות
Night Auditor
Night Clerk
בעלי נסיון, רצוי ידע בהפעלת מחשב
להתקשר למחלקת כ"א
מלון שרתון ת"א 286222 בין השעות 09.30-13.30

"לריקמת שיזרה"
דרושות
תופרות
לזיג-זג
לעבודה קבועה
בתנאים נוחים
טל. 835484

איתור רכב גנוב

ביקוש רכב

חלפי רכב

הצעות עבודה

בואו איתנו לקיבוץ

מתארגנת קבוצה של רווקים/ות ומשפחות צעירות רצויים
בעלי מקצועות והשכלה בוגרי י"ב אחרי צבא עד גיל 32
03-216015 ,03-262521 (מצרפים סטודנטים שנה אחרונה)

משרות לבכירים

ב.ג. שרותי ניהול
ת"ד 2297 נתניה 42122, 053-34515
ת"א, ארלוזורוב 198, 03-257970

קבלת מודעות
ללוח העיר
"רשפים"
טל: 371622
אשראי ל-60 יום.
מקבלים ויזה וישראכרט

מתמטיקה מרכז הלמידה

ספרים/ות

עובדי מתכת

מכירות

סוכנים/ות

דפוס

הנהלת חשבונות

חרטים/מסגרים

חשמל

אחיות

גזירה ותפירה

מכונאים /

יהלומים

מוכרים/ות

שרטטים וגרפיקאים

רפואת שיניים

מוסכאים

נערים

נהגים

תיגבור

פועלים/ות

פקידים/ות

הכזא מן الاصل

הלוח הארצי הארץ חדשות

ת"א גוש דן והשרון
המשך

קונים זהב
ויהלומים גדולים
יהודה הלוי 143 ת"א
טל. 03-235924
ZAMLER

בת-זוג

קבלת מודעות ללוח העיר "רשפים"
טל: 371622
אשראי ל-60 יום.
מקבלים ויזה וישראכרט

הכרויות

חוגים

רוצים לקנות

מוני אויר

וידאו

ציפוי אמבטיות

חימום והסקה

שיעור

אמנות

מכבסות זהב

לקראת החגים

גרפולוגיה

שידוכים

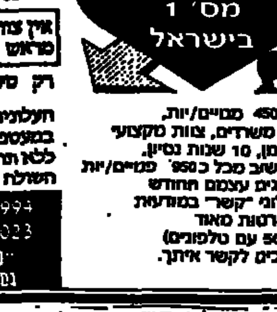

מחיר השורות – לפרסום כרטיס חבר 25 ש"ח בלבד.
כרטיס חבר ניתן לרכוש תמורת תשלום חד פעמי של 60 ש"ח
אין צורך להתחייב מראש לתשלום
רק שלם הזמן!
חלנים משלחים במעטפות סגורות ללא תו אחרי השולח
כ- 4500 פנויים/יות, שני משרדים, צוות מקצועי ומיומן, 10 שנות נסיון. והחשוב מכל כ-950 פנויים/יות מציגים עצמם מחודש בעלוני "קשר" במודעות מפורטות מאוד (50% עם טלפונים) מחכים לקשר איתך.
03-733994
04-446023
21-9 עד 9
גם בשבת

בריאות יהדות

ניקוי ופוליש

חומרי הדברה

נופש וקיט

רהיטים

שיפוצים

שירותים

אחזקות דבקות

מוצרי חשמל

כלי נגינה

קבלת מודעות ללוח העיר "רשפים"
טל: 371622
אשראי ל-60 יום.
מקבלים ויזה וישראכרט

חיות בית

צילום

הלבשה והנעלה

תכשיטים וכלי כסף

מערכת ספריאו

פתיחת קורס
נהיגה לטרקטור
ברחובות
ב-19.10.86
מגיל 15
055-92779

ריפוי הדרך

מבני תעשיה

מציעים למכירה

מגרשים

הלוואות

גינון

מחסנים

אולמות

חנויות

משרדים

תקליאות

שמירה ואבטחה

חנות

או.אר.אס

ביקוש עבודה

אקסלביטי

שליחים/ות

עסקים

כלהם pelion
נכסים (פליון)
רח' בן יהודה 19 תל אביב
TEL: 03-266625

ליפודי גיטרה
בס, ליווי,
סולו והרמוניה
בכל הרמות בסטודיו
מסקל אצל פול רוס.
03-651106

קשר אסטרולוגי
לפנויים ופנויות

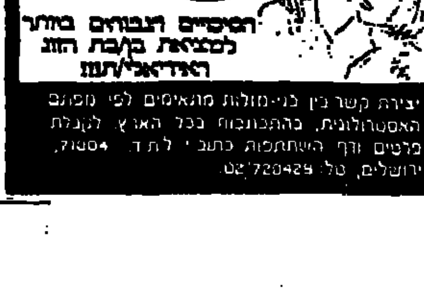

הסיכויים הגבוהים ביותר למציאת בן/בת הזוג האידיאלי/ת
יצירת קשר בין בני-מזלות מותאמים לפי מכונים האסטרולוגיות. התכתבות בכל הארץ. לקבלת פרטים ודף השתתפות כתבו: ת.ד. 4504, ירושלים, טל: 720429-02

למטפל בטנור התעשייה בגוש דרושה/ה עוזר/ת למנהל/ת עם נסיון מוכח בעבודה וידע בהדפסה בשבוע כמניבה.
052-23291/2
לגבר שושן או יחזקאל

קבלת מודעות ללוח העיר "רשפים"
טל: 371622
אשראי ל-60 יום.
מקבלים ויזה וישראכרט

מכתבים למערכת הארץ

מזלו של הנגב

התמזל קצת מזלו של הנגב ויום הולדת הבאה של דוד בן־גוריון חל בימי הרוטציה. בימים אלה מוכן הליכוד למלא הרבה בקשות של המערך, בתנאי שאין בהן ממש, וכך קמה, על־פי הצעת ראש הממשלה היוצא, ועדת הנגב.

אבן התמזל מזלו של הנגב — כי אילו בן־גוריון היה נולד בשנת 1888, קרוב לוודאי שהליכוד לא היה מסכים להקמת הוועדה.

אולם מזלו של הנגב התמזל רק קצת — כי אילו בן־גוריון היה נולד ב־1884, ייתכן שוועדה זו היתה קמה בשנת 1984. וגם ייתכן שפרס, במשך השנתיים שבהן כיהן כראש ממשלה, היה מצליח להזרים לנגב קצת ממיליוני הדולרים שהוזרמו ליהודה ושומרון. במקרה כזה בעיות תיקון של עיירות הפיתוח היו נפתרות, ולנגב היו מתווספים אלפי ישובים.

נכון, במקרה כזה פרס היה מפסיד את הקומפלימנט של ח"כ דן מרידור — בנאומו של זה בעקבות טקס הסיכום של פרס על תקופת כהונתו כראש ממשלה — על תרומתו להגדלת ההתיישבות ביהודה ושומרון.

תל־אביב אלחנן שגב

איזה משניהם הוא דדי בן־עמי

במוצאי שבת שלפני ראש השנה הופיע בטלוויזיה ר' דוד רפאל בן־עמי, מחסידי רבי נחמן מברסלב, ושר כמה מניגוניו ופיוטיו.

אתה מתבונן בפניו, המעוטרות בזקן מגודל ופאות, בקפוטת הקטיפה השחורה והמתנועעת באקסטזה חסידית: אתה מקשיב לקולו הערב, החופשי מכל "גימיק" וגחמה מלאכותית, ואתה חושב עדיין זה אותו בחור חמד מנהלל, צבר מלא חבריות, ישראליות, כפי שהיה דדי בן־עמי לפני שחזר בתשובה.

פיוטיו ותפילותיו של נחמן מברסלב היו מקור כוח והשראה לאנשי ראשית הציונות, כמו א.ד. גורדון, אברהם הרצפלד וברל כצנלסון. הם האמינו כמוהו, שבזמנים הקשים "אסור להתייאש, רק לשמוח יש". סיפוריו הנפלאים של הרב הנודד, שהיה כה שונה מיתר הצדיקים, היו חלק לא נפרד מהמטען הרוחני של החולמים והמגשימים הציוניים. רק דור ההמשך התרחק אחריו ונתלש ממקורות היהדות שמהם ניזונו הראשונים. דדי בן־עמי, זמר להיטים, מצא את הדרך חזרה, בעזרת חסידי ברסלב, ובוראי זה לא הרחיק אותו מישראליותו. הוא שייך לכולנו: הוא רק החזיר לעצמו, בין היתר, אבידה יקרה, החסרה כל־כך לצעירים רבים בדור הישראלית.

אילו יכלו רבי דוד רפאל בן עמי ומרעיו לסלק חלק מהמוזרות החיצוניות — שהרי גם הרבי מברסלב זלזל בגינונים ובמוסכמות — באותו שהיתה מזדמנת להם מצוות קירוב הנוער החילוני, התנועה ברוכה, לאחדות ישראל ולהכרת שותפות הגורל של עמנו מסמכבי תורתו של רבי נחמן.

קרית־חיים פנינה גולדנר

הי"ד — עדיף על צווחות נקמה היסטריות

כנכה צה"ל ממלחמת לבנון, שסייר להימצא תחת מצבת שיש חין רבים, עלי למחות על התנהגות המחלקה להנצחת החייל בקשר למצבה ע"ש דידי כהן הי"ד ("הארץ" 28.9).

תוספת זו — ה' יקום דמו — הוסיפו יהודים במשך מאות שנים כשהוכיחו שמות נרצחים והרוגים שנהרגו עקב היותם יהודים.

אכן, יש בתקופתנו רוח חדשה של סלידה מכל דבר שקודם יהדות נובע ממנו, אבל מצער שגם המחלקה להנצחת החייל לקתה בחולי הזה.

אגב, אם במלחמה הבאה לא יתמזל מזלי כבפעם הקודמת, ואזדקק לטיפולה של המחלקה להנצחתי, אני דורש למפרע להוסיף את המלים "ה' יקום דמו". זה ודאי עדיף על צווחות היסטריות לנקמה הנשמעות בהלוויות. ובכלל, הקב"ה יעיל יותר.

תל־אביב בני הנשקה

לא להשלים עם השחיתות ברפואה

רשימתו של זאב יפת "ההגה האחורית של הרפואה" ("הארץ" 18.9), שופכת אור על אחת מתופעות השחיתות הגרועות, שעדיין מקובלות במדינה, כאשר תור לניתוח בבית חולים נקבע בפועל כנגד תשלום למנהל המחלקה או לרופא חשוב אחר של בית חולים, כביכול כשכר בעבור טיפול אינדיבידואלי.

זו אולי השחיתות הגרועה ביותר מכולן, מאחר שהיא מנצלת את האיש החולה.

ובעוד צרתה של הפרקליטות והמשטרה ערה למעשי שחיתות של עסקני ציבור ופוליטיקאים, הרי בתחום הרפואה הציבורית עוצמים באופן קבע ושיטתי, ואם היו מקרים מעטים מאוד של חקירה בנידון, היוזמה היתה תמיד של השלטונות מס הכנסה, שחשדו בדיווח שקר על ההכנסה מתקבולים מפוקפקים אלה.

הגיע הזמן להפסיק להשלים עם ה"שחיתות המקובלת" בפצמת הרפואה.

ירושלים אליעזר ברודצקי

לא עוד ווייטילה

הידיעה שסיפרה כי האפיפיור שיגר איחולים ליהדות העולם לקראת ראש השנה ("הארץ", 2.10), הוכתרה בכותרת "ווייטילה מברך היהודים לקראת השנה החדשה". גם בגוף הידיעה הודפס פעם אחת "ווייטילה" במקום לכנות את האפיפיור בתוארו, או לכתוב פשוט "האפיפיור".

הול משנת 583 נהג כי קרדינל שנבחר לאפיפיור מאמץ לעצמו שם של אחד מקודמיו או שם של קדוש נוצרי. אין קוראים לו בשמו הקודם (אגב, הקרדינל שפתח במנהג הסב את שמו ליוהנס (יוחנן השני).

לנוכח מאמצי הכנסייה הקאתולית לשנות את יחסה ליהודים מאז ועידת הוותיקן השנייה, מן הראוי שנקפיד גם אנחנו על יחס כבוד לאישיה, ולכל אדם, ונהג לפי הכלל "כבד ותכבד".

בת־ים אהרן לירון

פרק יומי
תהלים ב סדרנו

משנה יומית
נגעים ה, ו־ו

דף יומי
יבמות יב

הלכה יומית
סוכות רכב, אי־ב

מלון היכל המלך דוד
נתניה, רח' דוד המלך 4 טל. 053-42151-2
– כשר –
מלון מודרני, בכל חדר טלויזיה, מיזוג אויר שירותים צמודים, רדיו טלפון, מרפסת לים.
מבצע מיוחד לחג הסוכות
פנסיון מלא 4 ארוחות משובחות, מינימום 4 ימים.
150 ש"ח כולל מ.ע.מ. לאדם.
נשארו מספר חדרים לחג הסוכות 62.50 ש"ח ליום לאדם.
במלון סוכה מהודרת

תנועת הנוער המוסיקלי
תא באר־שבע
בשיתוף הקונסרבטוריון העירוני באר־שבע
מפגש עם הפסנתרן
עמנואל קרסובסקי
יום ה', 16.10.86, בשעה 19.00 בקונסרבטוריון העירוני באר־שבע
כרטיסים במחיר 3 ש"ח, להשיג בכניסה
לחברי התנועה הכניסה חפשית עם הצגת כרטיס חבר
נוער מוסיקלי בישראל
היכל התרבות רח' הוברמן 1 טל. 03-202333

המחנך (יצחק בקר) והתלמיד (אלון אבוטבול) מבינים מעט מדי, מאוחר מדי.

קולנוע / רחל גורדין

תהליך של הידרדרות

"מלכת הכיתה", קולנוע לב 3, תל אביב

"מלכת הכיתה", סרטו של יצחק (צפל) ישורון, הוא סרט שקשה להתייק ולשכוח. אולי משום שיש בו משהו בלתי־פתור. זה סרט המבטא מצוקה ואוזלת־יד נוכח תהליך של הידרדרות. ומאחר שאין כאן החלוקה של הדברים, המצוקה נשארת עם הצופה וממשיכה לתבוע תשובה. בניגוד לרוב הסרטים, המשתדלים לסחוף את הצופה מיד להזדהות רגשית עם אחד הצדדים, וכך להבטיח את התעניינותו המלאה בסרט, לוקח "מלכת הכיתה" על עצמו סיכון, בהציגו מצב מורכב ורב־משמעי שאינו מאפשר תגובה רגשית פשוטה. הסרט נפתח באופן ניטרלי, במעט סתמי. אפשר לחשוב שלפנינו עוד "סרט נוער" או "סרט הפנימיה". אך בהדרגה מתברר כי הבימאי־תסריטאי משתמש בציפיות שלנו מז'אנר זה כדי לשמוט את הקרקע מתחת לרגלינו. בתמונת העולם הפשטנית הרווחת בסרטי הז'אנר, פוער צפל, בהדרגה, "בורות". "בורות" אלה הולכים ומתרחבים, עד שבסיום אנו מוצאים עצמנו מול תהום, שהיא בעיינינו האישית, ושאין לנו כל דרך לטפל בה. "מלכת הכיתה" הוא סרט מכאיב מכדי שאגדירו כ"סרט יפה".

אבריקה (אלון אבוטבול) אוהב את מלכה, מלכת הכיתה (אביטל כאר). מלכה אינה יודעת מה היא רוצה, אך היא מרגישה שמה שאבריקה, והאחרים, מכנים "אהבה", הוא לא בדיוק זה. היא מסבירה פנים לשלום (רענן חפץ), הבוז הטוב של אבריקה, ומבלה זמן רב בחברתו של המורה אלכס (יצחק בקר), העומד בפני כלים שבורים, גם בחייו הפרטיים וגם בייעודו כמחנך.

ב"נערה בת 17" חקר צפל את הפילוג בתנועה הקיבוצית בקורת התהום של טראומה המעצבת את האופי הלאומי גם כיום. ב"מלכת הכיתה" הוא חוקר את תקופת ההתבגרות כמצב קיומי, שבו הדברים עוד פתוחים, והם רק מתחילים לקבל צורה. השאלות שהמבוגרים כבר מוכנים רוח הצרה, עדיין בוערות כאן. מה זאת אהבה? מה התבגרות? איך מתמודדים עם עולם רב־משמעי? כבימאי, עוקב צפל אחר גוני הקול של נערה עם גשר על שיניה, אחר תנועות ראשה של נערה אחרת בעיצומו של ויכוח. כתסריטאי, הוא מניח לדמויות מדי פעם לחזור פעמיים על אותו משפט, כמין ניסיון עילג לכפות דעתן על הזולת. דמויותיו — גם תלמידי הפנימיה וגם המורים — שבויות בקשייהן האישיים, ומחוסר אפשרות לבטא קשיים אלה באופן הולם — הן פונות לאלימות. המאמץ להעביר את תמונת העולם שלהן לזולת, ליצור קשר, נידון לכשלון. הן מרחות באוזלת־ידן באמצעות החזרה האימפוטנטית על אותן המלים.

צפל מעביר את מרכז הכובד מדמות לדמות, וגם משנה את יחסו לדמויות במהלך הסרט. אבריקה, האחראי לרוב הדברים הקשים המתרחשים בסרט, מעורר בכל זאת אהדה והשתתפות. אלכס, המתויק כדגם חינוכי שאין לו עוד אחיזה במציאות, הוא לא רק פאתטי ואבוד, אלא גם מעורר כעס בעיוורונו. יצחק בקר — סופר, עיתונאי, שדרן רדיו, וזכור לקולנוע — עושה כאן תפקיד יוצא מהכלל. כל תנועה שלו, מבט, גוון של קול, נראים ונשמעים אותנטיים. אלון אבוטבול, שלאחרונה אינו יורד מאקרני הקולנוע, מפתיע במגוון האפשרויות הדרמטיות שלו. יש מעט מהמשותף בין ההומוסקסואל הפאתטי מ"בר 51", החייל הפשוט המשעשע את הצופה ב"שתי אצבעות מצידון", ואבריקה המפותר, המשתמש כאגרופו בגו למלכה כמנוף לאלימות.

"מלכת הכיתה" הוא סרט על אלימות. אך למי שמורגל בקולנוע בן־ימינו, הוא נראה בלתי־אלים במידה מפתיעה. הסרט מטפל באלימות כאיום התלוי מעל לראשנו. הוא אינו עוסק בגילויי אלימות, אלא באלימות כתהליך של הידרדרות, שהתנגדויות פאסיביות לעולם לא תוכל לעצרו. הבימאי מפזר, במהלך הסרט, איתותי אזהרה. אביו של נער ערבי שהוכה על־ידי בריונים מוציא את בנו מבית־הספר, ומסלק את אלכס מעל דרכו במבט המבטא יאוש גמור מהממסד החינוכי. הסטירה שסוטר אלכס לאבריקה, בחוסר שליטה גמור ברגשותיו, אף היא "איתות" כזה. ואילו התנהגותם של התלמידים, והמורים, בדיון על האלימות, כבר מעידה שהתהליך בעיצומו. המבוגרים (או, אם תרצה, מנהיגי העם) חסרי אונים לחלוטין, הם מבינים מעט מדי, מאוחר מדי, ומבזבזים את זמנם במריבות ביניהם. תמונת הסיום מתמצתת את המצב לדימוי פיוטי רב־עוצמה, ומניחה אותו בחיקנו כמכן שאין לה הפכין.

אף כי מדובר כאן בצורות אלימות האופייניות לחברה הישראלית — נושא שנעשה בוער ביותר באחרונה — הדברים נכונים לגבי החברה האנושית כולה. הביטחון שאתה צודק, שהאמת שלך היא האמת היחידה והכל חייבים להחזיק בה — כבר מהווה אלימות כלפי הזולת. האמביוולנטיות של הסרט היא, לכן, לא רק אמצעי דראמטי ליצירת מצב פסיכולוגי של אי־ודאות אצל הצופה, אלא, במובן מסוים, היא גם המסר של הסרט. הסיכוי היחיד להימנע מאלימות טמון באפשרות להתרומם ולתפוס את העולם כאוסף של אמיתות הדדיות, מבלי להזדהות עם אף אחת מהן.

במצבו העגום של הסרט הישראלי, שאינו זוכה כמעט לתמיכה כלכלית, מגיעה הוקרה מיוחדת למנחם גולן, שאיפשר הפקה של סרט איכות מסוג זה (גולן השקיע 100 אלף דולר, בנוסף ל־70 האלף של הקרן לעידוד סרטי איכות).

הארץ ממליץ

תל אביב

מלכת הכיתה (לב 3) — סרטו של יצחק (צפל) ישורון עוסק באלימות כתהליך שאולי כבר מאוחר לעצרו. במסווה של "סרט נוער" הוא חושף כמה אמיתות מכאיבות על החברה הישראלית. משחק מצויין של יצחק בקר ואלון אבוטבול.

זכרונות אהבה מפירנצה (צפון) — עיבוד קולנועי מענג לרומן של א.מ. פורסטר "חדר עם נוף", מעביר את הצופה לתקופה האדוארדית באנגליה. טיול באיטליה נוגע במחוזות נסתרים בנפשה של נערה אנגליה מחונכת היטב, משחרר בה כוח למרוד במערכת המנהגים הצבועה שבתוכה גדלה. צילומים יפים להפליא של טוני פירס רוברטס, בבימוי מסוגנן של ג'יימס אייבורי (אבק לוהט, "הבוסטונים"), וגלריה של שחקנים אנגליים טובים ביניהם מגי סמית.

עקבות אדרה (פריז) — הבימאית אנייס ורדה עוקבת אחר השבועות האחרונים בחייה של נערה נוודת, שקפאה מקור בדרום צרפת. סרט בעל יופי סגפני. בביכובה של סנדרין בונר המצוינת.

שתי אצבעות מצידון (פאר) — קורותיה של יחידת חי"ר קטנה בתקופה האחרונה של מלחמת לבנון, כפי שהם נראים בעיני החייל הפשוט. סרט פעולה מותח, תיאור הבכזרי אותנטי, והצגה לא פשטנית של סיטואציה פוליטית מורכבת. בבימויו של אלי כהן.

שואה (מוזיאון ת"א) — תשע וחצי שעות של ראיונות עם עדי ראייה, קורבנות ורוצחים. קלוד לנזמן משחזר את "הפתרון הסופי" לפרטי פרטים.

שתי אנגליות (גורדון) — סרטו של פרנסואה טריפו מ־1971, שבו עוד מודגש זמן קצר לפני מותו, נגע בתוך מאופק. גבר צרפתי מאוהב בשתי אחיות אנגליות, ומערכת יחסים זו שולטת בחייו. עם ז'אן פייר ליאו בתפקיד הראשי.

מונה ליזה (דיזנגוף 1) — גנגסטר תמים המתאהב בפרוצה שחורה עזת נפש, בגילומו המצוין של בוב הוסקינס, לדמות מרגשת ומעוררת הזדהות. "סרט אפל" של ניל ג'ורדאן ("חברת הזאבים").

ירושלים

מלכת הכיתה (בנייני האומה) — ראה לב 3, ת"א.

זכרונות אהבה מפירנצה (כפיר) — ראה צפון ת"א

שתי אצבעות מצידון (הבירה) — ראה פאר ת"א

חיפה

מלכת הכיתה (אורלי) — ראה לב 3, ת"א.

שואה (קרן אור וסינמטק) — ראה מוזיאון ת"א

שתי אצבעות מצידון (שביט) — ראה פאר ת"א

זכרונות אהבה מפירנצה (אורה) — ראה צפון ת"א

תיאטרוני ישראל
מחר יום ג' 14.10
תיאטרון הבימה
השקיעה: 20.00
המגרה: 20.00
התיאטרון הקאמרי
מיכאל קולהאס: 20.30
קידוש — בצוותא: 20.30

משרד הבטחון - ההוצאה לאור

השעה קבין
ירושלים בקרבות מלחמת העצמאות
יצחק לוי (לויצה)
תיאור מפורט ומרתק, שאינו פוסח אף לא על יום אחד של הקרבות. סיפורם של האנשים אשר לקחו חלק במערכה. הספר מהווה תרומה שאין ערוך לחשיבותה לתיעוד המערכה על ירושלים.

סערה באוקטובר
אלישיב שמשי
מפקדו של גדוד הצנטוריונים "סערה" מספר את קורות הגדוד במלחמת יום הכיפורים, בלחימה שהיא מן הרצופות והאינטנסיביות שידעו גדודי השריון של צה"ל. "גדוד הצנטוריונים 'סערה' ומפקדו אלישיב שמשי ראויים שיהיו לנו לסמל". — שר הבטחון יצחק רבין.

מלחמת יום הכיפורים בעיני הערבים
שמואל בר
עוד ספר בסדרת "מרכז כובד", המתאר ומעריך בהרחבה את גירסת הממסד המצרי על אודות המלחמה, מול התפיסות השונות של האמור באיה במצרים, סוריה, אש"פ, עיראק ולוב.
ספרי ההוצאה לאור נמכרים במרכז המכירות של ההוצאה ברח' דוד אלעזר 27, הקריה ת"א ובכל חנויות הספרים המובחרות.

חוק התכנון והבניה התשכ"ה — 1965
מרחב תכנון מקומי ירושלים
הודעה בדבר הפקדת שינוי תכנית מפורטת

נמסרת בזה הודעה, בהתאם לסעיף 89 לחוק התכנון והבניה, התשכ"ה־1965, כי במשרדי הועדה המחוזית לתכנון ולבניה, מחוז ירושלים, ובמשרדי הועדה המקומית לתכנון ולבניה ירושלים, הופקד, ביחד עם התשריט המצורף אליה, שינוי תכנית מפורטת הנקראת תכנית מס' 3341 א', שינוי מס' 1/85 לתכנית מפורטת מס' 3341.

ואלה השטחים הכלולים בשינוי התכנית:
צפון ירושלים מתחם 41 בתחום תכנית 3341 גוש 30587 חלק מחלקה 10, גוש 30608 חלקי חלקות 13,12,4,3. שטח בין קואורדינטות רוחב 138000 — 137630 ובין קואורדינטות אורך 173540 — 173200. הכל עפ"י הגבולות המסומנים בתשריט בקו כחול.

עיקרי הוראות התכנית:
א. איחוד מגרשים דו ותלת משפחתיים וחלוקתם מחדש למגרשים חד משפחתיים.
ב. קביעת פיתוח הקרקע והוראות הבניה בהתאם לנספחים מס. 2־1.
ג. התוויית דרך חדשה.
ה. שינוי קווי בניין אחורי במגרשים 54־65 מ־6.0 ל־5.0 מ'.
ו. תיקון טבלת שטחי המגרשים שבתכנית 3341.

כל המעוניין בשינוי התכנית רשאי לעיין בו ללא תשלום בימים ובשעות שהמשרדים האמורים פתוחים לקהל.

כל המעוניין בקרקע, בבנין או בכל פרט תכנוני אחר הרואה את עצמו נפגע על ידי שינוי התכנית, וכן כל הזכאי לכך על־פי סעיף 100 לחוק, רשאי, תוך חודשיים מיום פרסומה של הודעה זו ברשומות, להגיש התנגדות לשינוי התכנית במשרדי הועדה המקומית האמורה. את ההתנגדות יש להגיש בכתב, בפירוט הנמקות, ובלווי תצהיר המאמת את העובדות שעליהן היא מסתמכת. (מה' מוכרים העיר, רח' הלל 23, ירושלים/מטה יהודה רח' אהליאב 29 רוממה, ירושלים/בית שמש, בנין המועצה, בית שמש.

ר. לוי
יו"ר הועדה המחוזית לתכנון ולבניה
מחוז ירושלים

י"ד אלול תשמ"ו 18.9.86

המועצה האזורית הגליל העליון
בשיתוף עם משרד התיירות / המחלקה לארועים
ארועי הסתיו בגליל
בחודשים אוקטובר, נובמבר ודצמבר באולמות האזוריים אילת השחר וכפר בלום
יערכו המופעים הבאים

אולם אילת השחר
18.10.86 – מופע מחול "25 שנה לאולפן המחול חל־חי"
19.10.86 – להקת המחול היהודית מרומניה "ריקי"
22.10.86 – "תולדות עם ישראל – השלמות ותיקונים" טוביה צפיר, דובי גל וחבריהם...
30.10.86 – קרקס הקסמים מארצות הברית
31.10.86 – חנוך רוזן בתכניתו החדשה "אל תתפוס אותי במלה"
14.11.86 – יהודית רביץ ומירית גלרון
18.12.86 – "אריאודנה", להקת הבלט המפורסמת מיפאן

אולם כפר בלום
29.10.86 – קונצרט חגיגי – תזמורת חיפה ומקהלות דיסלדורף מגרמניה מנצח – פרנץ למפרכט. בתכנית הידן, עונות השנה – ארטוריה.
4.11.86 – מועדון הזמר של הגליל העליון בקבוץ באות מרדכי
6.11.86 – מוסיקה קאמרית "רביעית שרון" והפסנתרנית עידית צבי
7.11.86 – קורין אלאל בתכניתה "מותק"
14.11.86 – התזמורת הקאמרית הפולנית בקור ראשון בארץ
29.12.86 – להקת "קול ודממה" בתכניתה החדשה – "הגבעתרון"

עוד מארועי הסתיו בגליל – בבתי ההארחה ובמלונות ייערכו ערבי זמר ושירה בציבור, להקות מחול, הרקודות, הופעות אמנים מהגליל העליון.
● מבוצעות הסעות מאורגנות מבתי הארחה והמלונות בגליל לכל המופעים באזור.

כרטיסים למופעים:
הפצה ראשית דרך שחר אולם אילת השחר טל. 069-37592 ובבתי ההארחה והמלונות.
בתי ההארחה והמלונות המשתתפים באירועים הם:
• אילת השחר – טלפון 069-35364/5/6
• כפר בלום – טלפון 069-43666
• כפר גלעדי – טלפון 069-41414/5
• הגושרים – טלפון 069-45231
• מלון הצפון – טלפון 069-44703
ובמטולה
• מלון הנבריא – טלפון 069-40150
• מלון ארזים – טלפון 44143/5
• שלג הלבנון – טלפון 44015/7

מדריך הארץ

תורנויות

תורנות רופאים

הזמנת רופאים במקרים דחופים מ־6 בערב עד למחרת ב־7 בבוקר באמצעות מד"א טל' 101.
מגן דוד אדום:
ירושלים 523133
תל־אביב 5460111
חיפה 512233
גוש דן 781111
הרצליה 052-541333
נתניה 825333
רחובות 08-451333
בת־ים 5511111
חולון 803133
לוד־רמלה 08-221022
באר שבע 057-74767

מוקד מידע רפואי בקופ"ח הכללית:
בימים א'־ה' — 20.00—8.00
בימי ו' — 15.00—8.00
טלפונים 03-433300, 03-433500

שקט — שירות רפואי לקט
שירות ביקורי בית של רופאים מומחים לילדים ותינוקות בשעות 24—19: טל' 03-7549111 "שקט" קוד מנוי 222

ער"ן — עזרה ראשונה נפשית:
24 שעות ביממה:
ירושלים 227171
תל־אביב 261111, 261113
חיפה 672222/3
נתניה 053-35316
באר־שבע 057-418111
מרכז רפואי באר־שבע 08-229958
מרכז סיוע לקורבנות אונס
24 שעות ביממה:
תל־אביב טל' 234819
ירושלים טל' 02-245554
חיפה טל' 04-382611

מרכז סיוע למוכי לחץ במקום "מעגלים"
א' רח' 11.00—13.00
ב' רח' 16.00—18.00
טל' 220031
רח' בלפור 13 תל־אביב
כרטיסי שירותים לעזרה ראשונה תל־אביב:
דיזנגוף סנטר שער 3 (ליד המעביר) טלפון: 294869, 03—285822
המרפאה פתוחה כל יום כולל שבתות וחגים בין השעות 24.00—9.00, אחרי השעות בתאום טלפוני בלבד. בר כוכבא 49 טל: 03-284649 פתוחה בימים א'־ה' בין 21.00 עד 23.00 ימי ו' וערבי חג מ־18.00 עד 24.00
שבתות וחגים מ־15.00 עד 21.00
חיפה:
רח' הגפן 26, קומה ב', טל' מס' 04—525—566. שעות הקבלה: כל יום בין 20.00—23.00
שירן — שירות רפואי נייד
24 שעות ביממה, כולל רופאת שיניים: ירושלים, מוקד יום 660585, 649531
מוקד לילה, שבת וחג 226191 מנוי מס' 1788 ולהשאיר הודעה לרופא תורן מכון ב"ר
תל־אביב, מוקד יום 218828, 218898
מוקד לילה 681011 מנוי 3752 ולהשאיר הודעה לרופא תורן מכון ב"ר
יד ביד — אוזן קשבת לילד ולהורים
תל אביב — "לילך" 03-226027 24 ש' ביממה
להורים, בימים ב', ה' מ־17.00—20.00.
חיפה והגליל — 229488 מ־11.00—20.00

תורנות בתי־חולים

תל אביב: איכילוב, הקריה — (ילדים)
איכילוב — (פנימית, כירורגיה)
ירושלים בקור חולים — (פנימית, נשים, א.א.ג)
שערי צדק — (ילדים, כירורגיה, אורתופדיה, עיניים)

תורנות בתי־מרקחת

תל־אביב: לב העיר אחד העם 69 613862
קופ"ח לאומית המסגר 4 257221
ירושלים כרם אברהם צפניה 19 820950
חיפה הדר הרב 35 252214
חולון ד"ר הרי סוקולוב 70 842453
בת ים בני בת ים הנביאים 3 5515671
רמת גן גינת ביאליק 50 722237
נתניה פורת מ"ת 76 40967
פתח תקוה אסותא ברון הירש 21 911710
הקריות הרצל מכמת מרדכי ק. מוצקין 715136
חדרה הנשיא הנשיא 24231

דלת פתוחה

מרכז מידע וייעוץ לצעירים ע"י צוות מקצועי — ייעוץ ומידע בנושא הורות, משפחה, מיניות — אמצעי מניעה. ימים ב' ג' ד' — 17.00—20.00
בגרושת 66 ת"א, טל' 03-281228
חיפה: ימים א' ד' 16.00—19.00 רח' הספורט 14 טל' 581520

מרכזי מידע — אגד

02-528231-2 03-432777 04-549121

מוגש כשירות לציבור על ידי
הסנה
חברה ישראלית לביטוח בע"מ

טלוויזיה

לימודית

08.00 טלטקסט
08.03 שעת כושר
08.15 חשבון פשוט ד'
08.40 בלי סודות
09.00 אנגלית ה'
09.20 (בתרגום לערבית) טבע
10.10 אנגלית ז'
10.30 רחוב סומסום
11.00 צרפתית — על־יסודי
11.15 חשבון ה' — השבר מהו
11.30 ארץ מולדת — בין חומות ירושלים
12.00 גאוגראפיה ז'—ט'
12.25 ספרות (על־יסודי)
13.00 מוסיקה על־יסודי (העשרה) — סאבאביני והכינור
13.30 לשון ותקשורת
14.00 טלטקסט — ורשת קול ישראל
14.03 שעת כושר
14.15 באותו של ג'סי האלאם — סרט קולנוע
16.00 שביל במבצע שביל בהר — איזור ירושלים
16.15 הקוסם והמקראם הנסיכת הקרח — תיאטרון האגדות
17.00 ערב חדש

כללית

17.30 זוב להרשות
18.00 פטר והזאב — סיפור מוסיקלי מאת פרוקופייב
18.32 (ע) קץ האימפריה — סדרה
19.30 (ע) חדשות
20.00 כותרות מבט
20.02 הפש ת'פיסט — שעשועונים
20.30 אל תחכה לי — סדרה אנגלית
21.00 מבט לחדשות
21.35 אמצע הדרך — על הדרכאציה בממשלת האחדות הלאומית
22.30 שבעון ושבר פוקס — סדרת סרטי מתח
23.15 מסגרת כנף — קטעי ג'אז ידועים
00.05 פסוקי של מקום (קבר שמואל) וחדשות

ירדן ערוץ 6

18.00 תכנית בצרפתית
19.00 חדשות בצרפתית
19.15 עמק הפצפצה
19.30 חדשות בעברית
19.45 עולם המחר
20.00 חדשות בערבית
20.30 שירי פופ
21.30 האולדי — סדרה קומית
22.00 חדשות באנגלית
22.20 דמפסי ומקפיס — סדרה

לבנון ערוץ 12

18.30 חיים אחרים (סדרה)
14.00 מועדון 700
14.30 התעמלות
15.00 סרט: "התנגה כראוי"
16.30 ההתקליף (מצויר)
17.00 הבית המטופר (מצויר)
17.30 החבובות עם קני רוג'רס
18.00 נסיעה בחלל (מצויר)
19.00 חדשות
20.00 צוות לעניין (בלש)
21.00 מקגייבר (בלש)
22.00 זאב־אויד (סדרה)
23.00 מועדון 700

רדיו

קול המוסיקה

06.02 צלילי בוקר
07.07 בוקר טוב
07.30 שחרית מוסיקאלית
09.30 קונצרט בוקר
12.05 מוסיקה קאמרית
13.00 קונצרט צהרים
15.00 מבחר הקלאסיקה
16.00 קונצרט מנחה
18.30 אתנוחתא
20.05 ערב טוב
20.30 מאולמי הקונצרטים שלנו
23.00 בין הבארוק עם רטיסי רנסאנס

רשת א'

12.05 מצלילי המזרח כבקשתך
14.06 לבת ולבן ולכל המתעניין
14.45 חתול בשק — ילקוט כל־בו
15.25 השכלה ודעת לכל
16.05 דמוקראטיה והחברה הישראלית — חשבון נפש
17.20 האוניברסיטה הפתוחה
18.06 מנחת ערב — הווי דתי ומסורת
18.50 פרקי היום בתנ"ך
19.05 שיעור בתלמוד
19.30 שידורים לעולים
22.05 שבינו ביחד וכל אחד לחוד

רשת ב'

18.06 שירים עבריים
18.45 היום בספורט
19.00 היום הזה
19.35 עולם חדש — המדע והגינון
20.05 פרקי חזנות כבקשתך
22.05 עוד פעם אחת — שנה זוטא
23.05 קפה ראשי — חירונים מגוונים

רשת ג'

18.06 מקום במרכז — מבחר המזמנים הישראליים
21.05 ארגז עתיק — שירים שלא גם לחם
23.05 פניני ג'אז

גלי־צה"ל

06.05 צלילי בוקר — שירים עבריים
06.30 שוקיים עין — חדשות
07.07 תוספת בוקר
08.05 בוקר טוב ישראל
09.05 אילה בוקר
10.05 הפסקת 10
11.05 נבון לעכשיו
13.05 קשר רדיו
14.05 דן רה יומי
15.05 פגישה יומית
16.05 נוסע 841 נושא צפנה — רומאנדריך מאת איתגר לוי
16.20 ארבע אחרי הצהרים — שירים עבריים
17.00 ערב טוב ישראל
18.05 שעה קלה על כלכלה
18.45 משולש — עימותו ח"כ דן מרידור וח"כ יאיר צבן
19.05 פומבים לכולכם
20.05 מוסיקה נגד — חזק ישראלי
21.00 מבט לחדשות
21.30 לילה לא שקט — שירים עבריים
22.05 על הרבש ועל הביטאק
23.05 לילה לילה
23.55 שיחת חצות — עם מבקר וכימאי התיאטרון אביר אוריין
00.05 ציפורי לילה — עם יהונתן גפן

שידור קבוע

רשת א'

07.30 היו שירים — פזמונים ישנים
08.05 חונה
09.05 השיר לא הנשירים עבריים
09.30 מגבשבעיות משפחה וחברה
10.30 רדיו קל — עברית קלה
11.10 שידור יומי לבתי הספר
11.30 השכלה ודעת לכל

רשת ב'

07.00 הבוקר הזה
08.00 כוכב הבוקר
09.05 ביקורבית
10.10 כל צבעי הרשת־מבזקי יומי
12.10 אלף־אלף בב'
13.00 בוקר הוסחרשות והפזמנים
14.00 בת צחוק — הווי והומור
15.05 רגעי קסם
16.05 שירים — ושישורים
17.10 יומן כלכלה
17.30 על מספרים הנבשים

רשת ג'

06.05 בוקר לאשרנולתרים
07.05 שיר בבוקר־בבוקר־פיזמונים
09.05 גת, כבר השעה
10.05 רק מוסיקה
11.05 שעה המיבה
12.05 שבעים מי יודע
13.05 רק בימי חול
14.05 מוספן הזהר
15.05 חרש, חריש ומחודש
16.05 הצגה יומית

גלי צה"ל

06.05 צלילי בוקר
06.30 סוקים עין — מידע המוסיקה
07.07 שבע אפס שבע
08.05 בוקר־טוב ישראל — אקטואליה
09.05 אילה בוקר
10.05 הפסקת עשר
11.05 נבון לעכשיו
13.05 קשר רדיו
14.05 דרדרים
15.05 פגישה יומית
16.05 ארבע אחר הצהרים—שירים
17.00 ערב טוב ישראל

קולנוע

תל־אביב

אורלי — צביטה בלב 5.00, 7.15, 9.30
אלנבי — העולם ע"פ גארפ 7.00, 9.30 / העכבר ששאג 12.00
אסתר — הפיראטים 5.00, 7.15, 9.40
בית לסין — פריץ החתול 11.15
בן יהודה — אהבה בשוקים 5.00, 7.15, 9.30
גורדון — שתי אנגליות 4.30, 7.00, 9.30
גת — הצבע ארגמן 3.15, 6.15, 9.15
דיזנגוף 1 — מונה ליזה 11.00, 1.30, 4.30, 7.15, 9.40
דיזנגוף 2 — נשיקת אשת העכביש 11.00, 1.30, 4.30, 7.15, 9.40
דיזנגוף 3 — שלושה רווקים ותינוק 11.00, 1.30, 4.30, 7.15, 9.40
דקל — יומים משמים 7.15, 9.30
דרייב אין — קוד הדיפ 7.30, 9.30, סרט סקס 12.00
הוד — תעלול קטלני 6.00, 7.15, 9.30
רב חן: חן 1 — היוזמן מבבלי הילס 5.00, 7.30, 9.30
חן 2 — בלשע אתמול היום 5.00, 7.40, 9.30
חן 3 — היוזמן של אתמול בלילה 5.00, 7.30, 9.40
חן 4 — שבעון של לילה 11.00, 2.00, 5.00, 7.40, 9.45
חן 5 — רוצה מלוד נשואה לשניים 11.00, 2.00, 5.00, 7.40, 9.45
ליבוד — מקורני 4.30, 7.15, 9.30
לב 1 — החזון שלי עם אבי 2.00, כל מה שרצית לדעת על המין 5.00, ישנורי 7.40, יפה בחדר 9.40
לב 2 — בעקבות הכבוד 1.45, 4.45, 7.15, 9.35
לב 3 — מלכת הכיתה 2.00, 5.00, 7.40, 9.40
לב 4 — סנגוס 1.45, 4.45, 7.30, 9.40
מוזיאון ת"א — "שואה"
מקסים — קוד הגינבה 4.30, 7.15, 9.30
מרכז התרבות הישראלית — ניגונקה 10.00
סינמה 1 — מסיבו 5.00, 7.15, 9.30
סינמה 2 — מועט הקולנוע של רוקי 5.00, 7.15, 9.30
פאר — שתי אצבעות מצידון 5.00, 7.30, 9.30
פריז — עקבות אדרה 12.00, 2.00, 4.00, 7.15, 9.30 / כל הג'אז הזה 11.30 בלילה
צפון — זכרונות אהבה מפירנצה 4.30, 7.00, 9.30
שחף — אהתלד 4.30, 7.00, 9.50
תכלת — הסבים של אלכס 4.30, 7.15, 9.30
תמוז (המחודש) רמת אביב — כלום נולד על הדאס 7.15, 9.30 / שיער 11.45
תל־אביב — עיר ללא רחמים 5.00, 7.15, 9.30

נצרת עילית

המזגם
מרגלים שכולה 6.00

רמלה

רינה — הרפתקאה מתוללת 4.30, 9.00

ירושלים

אדיסון — אהבה בשוקים 4.30, 7.00, 9.15
אורגיל — היוזמן מבבלי הילס 5.00, 7.15, 9.30
אורנה:
אור 1 — מים מים 4.30, 7.00, 9.00
אור 2 — הצבע ארגמן 4.30, 8.30
אורנע — גורדי ארם 4.30, 7.00, 9.00
בית אגרון — שתוק אותה סם 6.15, בירדי 8.00, מועט הקולנוע של רוקי 10.00, שתוק אותה סם 12.00
בנייני האומה — מלכת הכיתה 7.00, 9.00
הבירה — שתי אצבעות מצידון 4.30, 7.15, 9.15
כפיר — אהתלד 4.30, 7.00, 9.30
מיטשל — זכרונות אהבה מפירנצה 7.00, 9.30
עדן — היטובים בארים 4.30, 7.00, 9.00
סמדר — מקורני 7.00, 9.15
רון — סמולר של בלו מילר 4.30, 7.15, 9.30

רמת השרון

כוכב — המסע הקסום של בריסקי 4.30, בעקבות אוצר הנילוס 7.00, שבעון חושים 9.30

פתח־תקוה

היכל 1 — אהבה בשוקים 5.00, 7.15, 9.30
היכל 2 — יפה בחדר 5.00, 7.15, 9.30
היכל 3 — אהתלד 4.30, 7.00, 9.30

עפולה

היכל התרבות — שבעון של לילה 9.00
תפארת — שלושה רווקים ותינוק 4.30, 7.15, 9.15

רחובות

בית העם — מונה שבעים 8.00
חן — מסע עסקים של אבא 7.15, 9.15
רון — להיות ולמות בלוס אנג'לס 7.15, 9.15

רמת־גן גבעתיים

אלהמרה — הפיראטים 5.00, 7.30, 9.30
אורדע — שתי אצבעות מצידון 4.30, 7.15, 9.30
ארמון — רוצה מלוד נשואה לשניים 7.30, 9.45
הוד — אהבה בשוקים 5.00, 7.15, 9.30
לילי — תעלול קטלני 7.15, 9.30
רב גן — רמת גן
גן 1 — הצבע ארגמן 6.00, 9.00
גן 2 — רומן של אתמול בלילה 5.00, 7.30, 9.40
גן 3 — כתם הנוף 7.30, 9.40, סרן וקודת הקסמים 5.00
גן 4 — היוזמן מבבלי הילס 5.00, 7.30, 9.40
שביט — יפה בחדר 7.15, 9.30

כפר סבא

חן — המבצע הגדול 7.00, זכרונות מאפריקה 9.00
עמל — תקלה מפליאה 4.30, שתי אצבעות מצידון 7.00, 9.15

חיפה והסביבה

אורה — זכרונות אהבה מפירנצה 4.30, 7.00, 9.15
אורלי — מלכת הכיתה 7.00, 9.15
אמפיתיאטרון — סמוחת קטר 4.30, 7.00, 9.15
ארמון — הפיראטים 4.30, 7.00, 9.15
חן — הצבע ארגמן 6.00, 9.00
סינמטק — שואה חלק ב' 13.00, 7.00
עצמון — אהבה בשוקים 4.30, 7.00, 9.15
עמוד — העולם ע"פ גארפ 6.45, 9.00
פאר — עד תוחת שן 4.30, 7.00, 9.15
קרן אור הכרמל — שואה חלק א' 6.00
רון — אהתלד 4.30, 6.30, 9.00
שביט — שתי אצבעות מצידון 7.00, 9.15
רב גת 1 — בלשע אתמול היום 4.30, 7.00, 9.15
רב גת 2 — היוזמן מבבלי הילס 4.30, 7.00, 9.15
אורות — תעלול קטלני 7.00, 9.15
בית העם — מלחמת הילומות 9.15
הדוכל — שלושה רווקים ותינוק 9.15
כוכב — יפה בחדר 7.00, 9.00
מוריה — כתם הנוף 7.00, 9.15
סביון — שתי אצבעות מצידון 7.00, 9.15

קרית אונו

מתנ"ס קוליתי — הקרב על היער 6.30
זכרונות מאפריקה 9.00

חולון

מגדל — שטו של מקצוען 7.15, 9.30
ארמון — קוד הדיפ 4.30, 7.15, 9.30
מגדי — אהבה בשוקים 5.00, 7.15, 9.30
רינה — מחוסל ועצר ניגבה 5.00, 7.15, 9.30
מתנ"ס קרית שרת — רומא וילה 4.00
נאות גנון 7.15, 9.30

בת־ים

אורדים — המורים בית 13 4.30, 7.15, 9.30
עצמאות — מסיבו 5.00, 7.15, 9.30

נתניה

מגדיר — גלשם אותה 5.00, 7.00, הצבע ארגמן 9.15
שרון — הפרוספסט 5.00, 7.00, 9.15

חדרה

חדרה — בר 51 7.00, 9.15
חן — תרגיל לרוצחים מתחילים 7.00, 9.15

הרצליה

דוד — מקורני 4.30, 7.15, 9.30
היכל — צביטה בלב 5.00, 7.15, 9.30
תפארת — שלושה רווקים ותינוק
מתוצאי יום־כיפור 8.30
מלון דניאל — מלהאוויד 7.00, 9.30

הכנז מן الأصل